

Załącznik nr 1 do Uchwały Nr
Rady Gminy Lipnik z dnia



Program Rewitalizacji Gminy Lipnik na lata 2017-2023

Styczeń-Marzec 2017



Program Rewitalizacji Gminy Lipnik na lata 2017-2023 został opracowany przy udziale Funduszu Spójności w ramach PO PT 2014-2020

Opracowano na podstawie Wytycznych Ministra Infrastruktury i Rozwoju w zakresie rewitalizacji w programach operacyjnych na lata 2014-2020 (MR/H 2014-2020/20(2)08/2016) z dnia 2 sierpnia 2016r.

Dokument przygotowany przez firmę:

GRACZKOWSKI DOTACJE Sp. z o.o.

przy współpracy z Zespołem zadaniowego ds. rewitalizacji powołanym Zarządzeniem Wójta Gminy Lipnik nr 17/2017 z dnia 1 marzec 2017r. w składzie:

1. Wojciech Zdyb – przewodniczący zespołu
2. Artur Śmigąła- sekretarz zespołu
3. Arkadiusz Kowalczyk- członek zespołu,
4. Agnieszka Sidor członek zespołu.

Spis treści

1. Opis powiązań programu rewitalizacji z dokumentami strategicznymi i planistycznymi gminy	7
2. Diagnoza czynników i zjawisk kryzysowych wraz z opisem skali i charakteru potrzeb rewitalizacyjnych	13
3. Pogłębiona diagnoza	55
4. Zasięg przestrzenny obszaru/obszarów rewitalizacyjnych tj. określenie w oparciu o inne dokumenty strategiczne gminy lub diagnozę i identyfikacja potrzeb rewitalizacyjnych	60
5. Wizja obszaru po przeprowadzeniu rewitalizacji (planowany efekt rewitalizacji)	65
6. Cele rewitalizacji oraz odpowiadające zidentyfikowanym potrzebom rewitalizacyjnym kierunki działań mających na celu eliminację lub ograniczenie negatywnych zjawisk	66
7. Lista planowanych podstawowych projektów i przedsięwzięć rewitalizacyjnych wraz z ich opisem	68
8 Charakterystyka pozostałych rodzajów przedsięwzięć rewitalizacyjnych realizujących kierunki działań, mających na celu eliminację lub ograniczenie negatywnych zjawisk powodujących sytuację kryzysową	85
9 Mechanizmy zapewnienia komplementarności między poszczególnymi projektami/ przedsięwzięciami rewitalizacyjnymi oraz pomiędzy działaniami różnych podmiotów i funduszy na obszarze objętym programem rewitalizacji	88
10 Indykatywne ramy finansowe w odniesieniu do przedsięwzięć, wraz z indykatywnymi wielkościami środków finansowych z różnych źródeł (także spoza funduszy polityki spójności na lata 2014-2020 - publiczne i prywatne środki krajowe w celu realizacji zasady dodatkowości środków UE	92
11 Mechanizmy włączenia mieszkańców, przedsiębiorców i innych podmiotów i grup aktywnych na terenie gminy w proces rewitalizacji	104
12 System realizacji (wdrażania) programu rewitalizacji	107
13 System monitoringu i oceny skuteczności działań i system wprowadzania modyfikacji w reakcji na zmiany w otoczeniu programu	110

Wyjaśnienie najważniejszych pojęć związanych z procesem rewitalizacji

W niniejszej diagnozie pojawią się liczne terminy specjalistyczne, np. związane z polityką społeczną, wymagające zdefiniowania. W ramach procesu rewitalizacji przyjmuje się, że wymienione poniżej terminy będą używane w opisanym znaczeniu.

BEZDOMNOŚĆ - to kryzysowy stan egzystencji osoby nieposiadającej faktycznego miejsca zamieszkania.

BEZROBOCIE - polega na tym, że osoba zdolna do pracy, aktywnie poszukująca jej i faktycznie gotowa do jej podjęcia nie znajduje zatrudnienia. Bezrobocie rejestrowane natomiast, to formalny stan wpisania kogoś do rejestru prowadzonego przez Powiatowy Urząd Pracy.

NIEPEŁNOSPRAWNOŚĆ - według Europejskiego Forum Niepełnosprawności osobą niepełnosprawną jest jednostka w pełni swoich praw, znajdująca się w sytuacji upośledzającej ją na skutek barier środowiskowych, ekonomicznych i społecznych, których z powodu występujących u niej uszkodzeń nie może przezwyciężyć w taki sposób, jak inni ludzie.

INTEGRACJA SPOŁECZNA - z punktu widzenia jednostki, proces jej włączania społecznego, przełamywania jej wykluczenia. Z punktu widzenia społeczeństwa – proces budowania spójności społecznej.

KAPITAŁ SPOŁECZNY - termin z pogranicza ekonomii i socjologii, oznaczający kapitał (jako element procesu produkcji i życia w zorganizowanym społeczeństwie), którego wartość opiera się na wzajemnych relacjach społecznych i zaufaniu jednostek, które dzięki niemu mogą osiągać więcej korzyści (z ekonomicznego i społecznego punktu widzenia).

MARGINALIZACJA - wykluczenie z udziału w życiu społecznym jednostek, grup społecznych lub w ujęciu globalnym społeczeństw w stosunku do ich otoczenia społecznego. Wykluczenie społeczne może odnosić się do procesu wykluczania jednostek i grup albo do stanu wykluczenia.

Wykluczenie jest rozumiane jako niemożliwość bycia uczestnikiem ważnych społecznie aspektów życia społecznego, jak gospodarcze, polityczne czy kulturowe. Skutkiem marginalizacji (procesu) jest wykluczenie społeczne (stan).

OBSZAR ZDEGRADOWANY - obszar gminy znajdujący się w stanie kryzysowym z powodu koncentracji negatywnych zjawisk społecznych, w szczególności bezrobocia, ubóstwa, przestępczości, niskiego poziomu edukacji lub kapitału społecznego, a także niewystarczającego poziomu uczestnictwa w życiu publicznym i kulturalnym, w przypadku występowania na nim ponadto, co najmniej jednego z następujących negatywnych zjawisk:

- gospodarczych – w szczególności niskiego stopnia przedsiębiorczości, słabej kondycji lokalnych przedsiębiorstw lub
- środowiskowych – w szczególności przekroczenia standardów, jakości środowiska, obecności odpadów stwarzających zagrożenie dla życia, zdrowia ludzi lub stanu środowiska, lub
- przestrzenno- funkcjonalnych – w szczególności niewystarczającego wyposażenia w infrastrukturę techniczną i społeczną lub jej złego stanu technicznego, braku dostępu do podstawowych usług lub ich niskiej, jakości, niedostosowania rozwiązań urbanistycznych do zmieniających się funkcji obszaru, niskiego poziomu obsługi komunikacyjnej, niedoboru lub niskiej, jakości terenów publicznych, lub

- technicznych – w szczególności degradacji stanu technicznego obiektów budowlanych, w tym o przeznaczeniu mieszkaniowym, oraz нефункционowaniu rozwiązań technicznych umożliwiających efektywne korzystanie z obiektów budowlanych, w szczególności w zakresie energooszczędności i ochrony środowiska.

Obszar zdegradowany może być podzielony na podobszary, w tym podobszary nieposiadające ze sobą wspólnych granic, pod warunkiem stwierdzenia na każdym z podobszarów występowania koncentracji negatywnych zjawisk społecznych oraz gospodarczych, środowiskowych, przestrzenno-funkcjonalnych lub technicznych.

OBSZAR REWITALIZACJI- obszar obejmujący całość lub część obszaru zdegradowanego, cechującego się szczególną koncentracją negatywnych zjawisk. Obszar rewitalizacji może obejmować max. **20% powierzchni gminy**, na którym zamieszkuje nie więcej niż **30% mieszkańców gminy**.

REWITALIZACJA - to proces wyprowadzania ze stanu kryzysowego obszarów zdegradowanych, prowadzony w sposób kompleksowy, poprzez zintegrowane działania na rzecz lokalnej społeczności, przestrzeni i gospodarki, skoncentrowane terytorialnie, prowadzone przez interesariuszy rewitalizacji.

Idea rewitalizacji polega na pobudzeniu rozwoju gospodarczego, zwiększeniu atrakcyjności inwestycyjnej zdegradowanego obszaru jak również na przeprowadzeniu inicjatyw na rzecz społeczności lokalnej. Kompleksowość planowanych do przeprowadzenia projektów stanowi klucz do faktycznego i długotrwałego wyjścia wyznaczone obszaru z sytuacji kryzysowej.

Rewitalizacja zakłada optymalne wykorzystanie specyficznych uwarunkowań danego obszaru oraz wzmacnianie jego lokalnych potencjałów w tym także kulturowych.

Gmina przygotowuje, koordynuje i tworzy warunki do prowadzenia rewitalizacji, ale rewitalizacja prowadzona jest przez wielu interesariuszy.

Interesariuszami rewitalizacji są w szczególności:

- mieszkańcy obszaru rewitalizacji oraz właściciele, użytkownicy wieczyści nieruchomości i podmioty zarządzające nieruchomościami znajdującymi się na tym obszarze;
- mieszkańcy gminy inni niż wymienieni powyżej;
- podmioty prowadzące lub zamierzające prowadzić na obszarze gminy działalność gospodarczą;
- podmioty prowadzące lub zamierzające prowadzić na obszarze gminy działalność społeczną, w tym organizacje pozarządowe i grupy nieformalne;
- jednostki samorządu terytorialnego i ich jednostki organizacyjne;
- organy władzy publicznej;
- inne podmioty realizujące na obszarze rewitalizacji uprawnienia Skarbu Państwa.

Rewitalizacja jest procesem wieloletnim, prowadzonym przez szeroki i otwarty katalog interesariuszy ze szczególnym uwzględnieniem mieszkańców obszaru rewitalizacji.

Działania służące wspieraniu procesów rewitalizacji prowadzone są w sposób spójny: wewnętrznie (poszczególne działania pomiędzy sobą) oraz zewnętrznie (z lokalnymi politykami sektorowymi, np. transportową, energetyczną, celami i kierunkami wynikającymi z dokumentów strategicznych i planistycznych)¹.

¹ Wytyczne w zakresie rewitalizacji w programach operacyjnych na lata 2014-2020, Warszawa, 3 lipca 2015 r.

Gmina Lipnik jest położona we wschodniej części województwa świętokrzyskiego i przynależy terytorialnie do powiatu opatowskiego. Stolica gminy znajduje się w odległości dwudziestu kilometrów od Sandomierza, dziesięciu od Opatowa i dwudziestu siedmiu od Ostrowca Świętokrzyskiego. Na terenie gminy znajduje się 22 sołectwa a jej sąsiedztwo stanowią następujące jednostki samorządu tego samego rodzaju: Iwaniska, Klimontów, Obrazów, Opatów, Wilczyce, Wojciechowice. W latach 1975-98 gmina Lipnik wchodziła w skład województwa tarnobrzesckiego. Sam Lipnik jako miejscowość opisywany był już w XV wieku. Jan Długosz w swoim spisie „Liber Liber beneficiorum dioecesis Cracoviensis” wzmiankuje, że miejscowość posiadała jeden folwark, sześć fanów kmiecych, karczmę i dwóch ogrodników. Główną atrakcją turystyczną i jednocześnie najbardziej wartościowym zabytkiem Lipnika jest klasycystyczny dworek wzniesiony w drugiej połowie XIX wieku przez sędziego Konstantego Łaskiego.

Mapa 1 Lokalizacja Gminy Lipnik na tle województwa świętokrzyskiego i powiatu opatowskiego

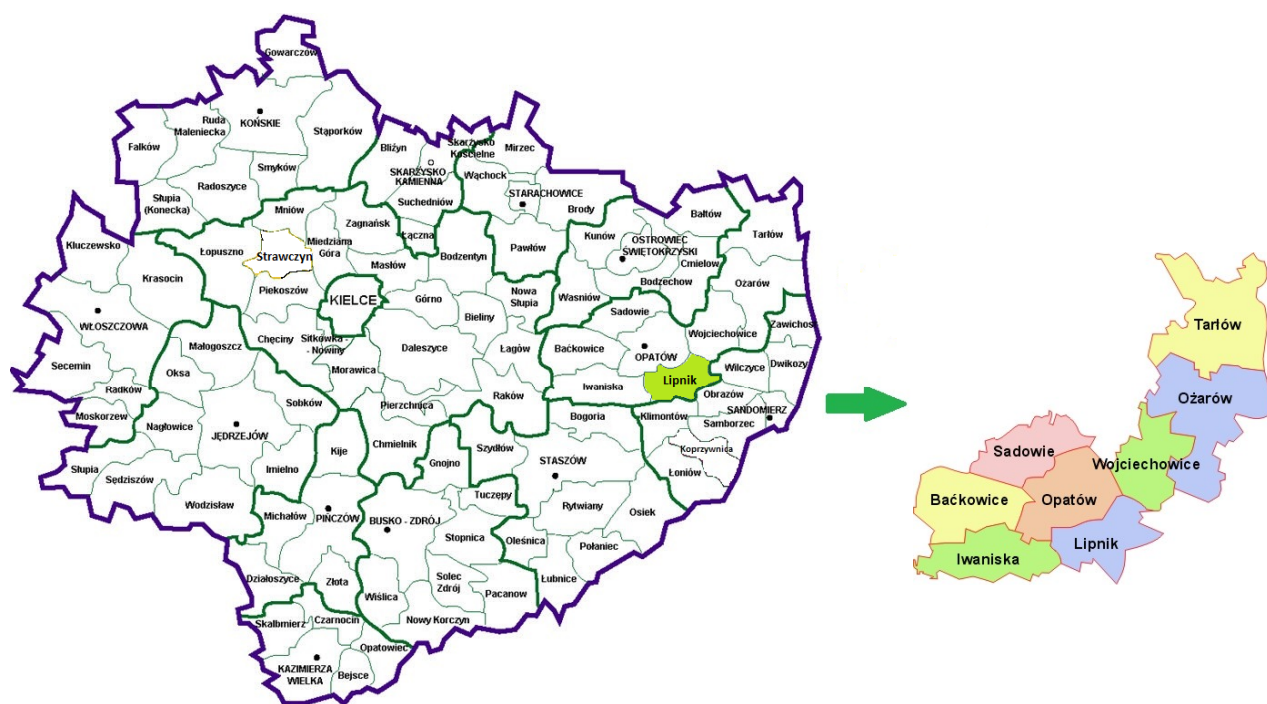

Źródło: Opracowanie własne

1. Opis powiązań programu rewitalizacji z dokumentami strategicznymi i planistycznymi gminy

Program Rewitalizacji Gminy Lipnik na lata 2017-2023 nie jest jedynym opracowaniem, które dotyczy planowania strategicznego w gminie. Samorząd posiada kilka innych dokumentów dotyczących różnych sfer rozwoju określających sposoby, które mają sprzyjać osiągnięciu zakładanych celów rozwojowych. Zatem ważnym elementem jest umiejętne „współgranie” tych opracowań ze sobą. Wzajemna komplementarność Programu Rewitalizacji z innymi dokumentami strategicznymi, zarówno lokalnymi jak i ponadlokalnymi, ma podnieść efektywność podejmowanych w jego ramach działań, a dodatkowo zwiększa jego ogólną wartość oraz prawdopodobieństwo realizacji. Program Rewitalizacji jest powiązany z niżej wymienionymi dokumentami strategicznymi gminy (poz. 1-5), powiatu (poz. 6), województwa (poz. 7), kraju (poz. 8-12) oraz Unii Europejskiej (poz. 13):

- 1 Strategia Rozwoju Gminy Lipnik na lata 2015-2022
- 2 Program usuwania wyrobów zawierających azbest z terenu gminy Lipnik na lata 2009-2032
- 3 Plan Gospodarki Niskoemisyjnej dla Gminy Lipnik na lata 2016-2020
- 4 Program Opieki nad Zabytkami w Gminie Lipnik na lata 2013 – 2017
- 5 Strategia Rozwoju Województwa Świętokrzyskiego do roku 2020
- 6 Krajowa Strategia Rozwoju Regionalnego 2010-2020: Regiony, Miasta, Obszary Wiejskie
- 7 Wytyczne w zakresie rewitalizacji w programach operacyjnych na lata 2014-2020,
- 8 Koncepcja Przestrzennego Zagospodarowania Kraju 2030,
- 9 Krajowa Polityka Miejska 2023,
- 10 Narodowy Program Rewitalizacji 2022 (założenia)
- 11 EUROPA 2020. Strategia na rzecz inteligentnego i zrównoważonego rozwoju sprzyjającego włączeniu społecznemu

1 Strategia Rozwoju Gminy Lipnik na lata 2015-2022

Rewitalizacja wpisuje się w Strategię Rozwoju Gminy w szczególności w:

- (s. 50) Cel 1: Unowocześnienie i tworzenie infrastruktury spełniającej oczekiwania mieszkańców i turystów,
- (s. 50) cel. 3: Pobudzenie aktywności mieszkańców i wykorzystanie posiadanych zasobów kulturowych i przyrodniczych dla rozwoju gminy i partnerskiej współpracy.

Przyjęty układ celów warunkujących wywołuje potrzebę określenia licznych celów operacyjnych w dziedzinach działalności społeczno-gospodarczej, uznanych jako dziedziny działań strategicznych. Do nich zaliczono wszystkie dziedziny mające istotny ładunek problemów i potencjałów rozwojowych, stanowiących podstawy bezpośrednich i pośrednich działań usprawniających rozwój.

W omówionych dziedzinach strategicznych należy określić następujące cele operacyjne m.in.:

- modernizacja, rozbudowa, unowocześnienie budynków użyteczności publicznej,
- utworzenie miejsc spotkań dla mieszkańców,
- zagospodarowanie centrów wsi,
- dostosowanie obiektów do osób niepełnosprawnych itp.

Wyżej wymienione fragmenty Strategii świadczą o tym, że przedsięwzięcia rewitalizacyjne są istotne i ważne dla władz samorządowych Gminy.

Powyższe cele i zadania wpisują się w działania rewitalizacyjne jakie Gmina zamierza realizować. Proces rewitalizacji gminy Lipnik wpłynie pozytywnie na obszar:

- społeczny (działania rewitalizacyjne w tym zakresie będą kierowane do osób zamieszkujących obszary rewitalizacyjne zagrożonych wykluczeniem społecznym, modernizacja budynków pełniących funkcje społeczne np. kulturalne i ich ożywienie)

- gospodarczy (powstanie nowych firm),
- przestrzenny (uporządkowanie przestrzeni publicznej, poprawa estetyki).

2 Program usuwania wyrobów zawierających azbest z terenu gminy Lipnik na lata 2009-2032

Podstawowym celem niniejszego Programu jest usunięcie azbestu i wyrobów zawierających azbest z terenu Gminy Lipnik, a przez to wyeliminowanie szkodliwego wpływu i niebezpiecznych dla zdrowia skutków działania azbestu. Gmina Lipnik prognozuje usunięcie wyrobów zawierających azbest do 2032 roku.

3 Plan Gospodarki Niskoemisyjnej dla Gminy Lipnik na lata 2016-2020

Plan Gospodarki Niskoemisyjnej dla Gminy Lipnik ma na celu wywiązanie się z ustaleń zawartych w pakiecie klimatyczno-energetycznym poprzez:

- termomodernizacji budynków stanowiących własność Gmin,
- instalacji kolektorów słonecznych dla 400 obiektów budowlanych prywatnych,
- instalacji paneli fotowoltaicznych na dachach 100 budynków będących własnością osób prywatnych (1 Mw_e),) i komercyjnych instalacji fotowoltaicznych w Lipniku o mocy 3 Mw_e,
- instalacji 100 kotłów na pellet
- modernizacji oświetlenia ulicznego na energooszczędne,
- poprawy stanu dróg, płynności ruchu i budowy ścieżek rowerowych,
- przeprowadzenia warsztatów dla młodzieży szkolnej w 6 klasie szkoły podstawowej (2 szkoły) i w jednej z klas gimnazjum z zakresu gospodarki niskoemisyjnej i efektywności energetycznej,
- zorganizowania Dnia Gospodarki Niskoemisyjnej w Gminie Lipnik,
- uwzględnianie przy realizowaniu zamówień publicznych kwestii związanych ze zrównoważonym rozwojem.(s. 39)

Rewitalizacja wpisuje się w powyższe cele szczegółowe m.in. poprzez montaż instalacji OZE na budynkach użyteczności publicznej i gospodarstwach prywatnych, termomodernizację budynków użyteczności publicznej i prywatnych, prowadzenie edukacji ekologicznej, itp.

4 Program Opieki nad Zabytkami w Gminie Lipnik na lata 2013 – 2017

Podstawowym celem opracowania programu opieki nad zabytkami jest określenie zasadniczych kierunków działań oraz kluczowych zadań, jakie winny być realizowane w celu poprawy stanu zachowania dziedzictwa kulturowego Gminy Lipnik, dla zachowania śladów przeszłości. Głównymi kierunkami są:

CEL STRATEGICZNY KSZTAŁTOWANIE KULTUROWEGO OBRAZU GMINY LIPNIK

- Ustalenie potencjału zasobów zabytkowych Gminy,
- Budowa systemu zarządzania zabytkami gminy,
- Przestrzenno – gospodarcza rola dziedzictwa kulturowego,
- Społeczno – gospodarcza rola dziedzictwa kulturowego,
- Krajobraz kulturowy w powiązaniu z układami urbanistycznymi,
- Dziedzictwo kulturowe jako aktywny czynnik rozwoju lokalnego.

CEL OPERACYJNY DZIEDZICTWO KULTUROWE JAKO AKTYWNY CZYNNIK ROZWOJU LOKALNEGO

– podejmowanie działań zwiększających stopień rozpoznania walorów dziedzictwa kulturowego, jako podstawy do wszelkiego rodzaju zamierzeń – szeroka wiedza na temat własnej kultury, tradycji i historii zwiększa świadomość oraz potrzebę ochrony przeszłości, upowszechnianie osiągnięć miejscowych jednostek kultury,

– udział w życiu kulturalnym sprzyja upowszechnianiu wiedzy i świadomości społecznej na temat dziedzictwa kulturowego.

5 Strategia Rozwoju Województwa Świętokrzyskiego do roku 2020

Aktualizacja Strategii Województwa Świętokrzyskiego do roku 2020 została przyjęta uchwałą Sejmiku Województwa Świętokrzyskiego nr XXXIII/589/13 z dnia 16 lipca 2013r.

Rewitalizacja Gminy Lipnik wpisuje się w cel strategiczny 5: Koncentracja na rozwoju obszarów wiejskich. Wg Strategii Rozwoju Województwa realizacja tego celu powinna obejmować rozwój usług publicznych (s. 40-41), w tym:

- poprawę dostępności i jakości opieki medycznej na terenach wiejskich,
- zwiększenie dostępności i jakości usług edukacyjnych (w tym edukacji przedszkolnej) – planujemy m.in. modernizację bazy edukacyjnej we wszystkich placówkach oświatowych na terenie gminy,
- poprawę dostępności i jakości infrastruktury sportowo-rekreacyjnej – w ramach rewitalizacji zostanie zmodernizowana m.in. infrastruktura sportowa zlokalizowana przy placówkach oświatowych.

Mapa nr 1: Gmina Lipnik na tle Województwa Świętokrzyskiego



Źródło: www.google.pl

Cel strategiczny 5 jest także realizowany poprzez rozwój funkcji pozarolniczych, tj. m.in.:

- rozwój agroturystyki, która w przypadku województwa świętokrzyskiego jest jednym z wiodących turystycznych obszarów produktowych, stwarzających możliwości zwiększenia dochodów społeczności lokalnej,
- wsparcie przekwalifikowania siły roboczej pod kątem wymogów gospodarki i rynku pracy;
- wsparcie inwestycji w odnawialne źródła energii, w szczególności wykorzystujących biomasę.

6 Krajowa Strategia Rozwoju Regionalnego 2010-2020: Regiony, Miasta, Obszary Wiejskie

Najważniejszym celem Krajowej Strategii Rozwoju Regionalnego jest wykorzystanie specyficznych atutów (tzw. potencjałów rozwojowych), które ma każdy obszar Polski, dla osiągnięcia celów rozwoju kraju – wzrostu, zatrudnienia i spójności. Chodzi o politykę rozwoju „szytą na miarę” konkretnej części naszego kraju. Strategia mówi o tym, że „środki na rozwój trzeba inwestować tak, by wspierały mocne strony danego obszaru, dawały szansę na wzrost gospodarczy i większe zatrudnienie oraz niwelowały różnice w poziomie rozwoju”.

Strategia wyznacza też trzy cele szczegółowe. Dotyczą one:

- **wzrostu konkurencyjności regionów** (chodzi o rozwijanie potencjałów największych miast i otaczających je gmin oraz tworzenie warunków do korzystania z tego rozwoju przez pozostałe obszary).
- **niwelowania różnic w rozwoju poszczególnych obszarów kraju** (chodzi szczególnie o obszary wiejskie o najniższym poziomie dostępu mieszkańców do dóbr i usług, oraz miasta, które tracą dotychczasowe funkcje społeczno-gospodarcze, np. niektóre były stolice województw, obszary przygraniczne czy te części Polski, które nie mają nowoczesnej sieci drogowej czy kolejowej),
- **sprawnego zarządzania polityką rozwoju** (m.in. większa rola województw w prowadzeniu polityki rozwoju, nowe narzędzia polityki regionalnej – kontrakty terytorialne, obserwatoria terytorialne, krajowe i regionalne fora terytorialne).

Program Rewitalizacji dąży do wzrostu konkurencyjności Gminy Lipnik poprzez wykorzystanie jej potencjałów, zmniejszając w ten sposób różnice w rozwoju pomiędzy obszarami wiejskimi a miejskimi (miasta: Opatów). Sam dokument przyczynia się także do sprawniejszego zarządzania polityką rozwoju na poziomie samorządu.

7 Wytyczne w zakresie rewitalizacji w programach operacyjnych na lata 2014-2020

Wytyczne wskazują warunki i sposoby zapewnienia komplementarności interwencji dla projektów rewitalizacyjnych współfinansowanych z funduszy EFRR, EFS i FS w ramach różnych celów tematycznych, priorytetów inwestycyjnych, zarówno w ramach Regionalnego Programu Operacyjnego, jak i Krajowego Programu Operacyjnego.

Podstawowym celem Wytycznych jest ujednoczenie warunków i procedur wdrażania programów operacyjnych na lata 2014-2020 w zakresie projektów realizujących cele rewitalizacji. Dokumentem odniesienia dla Wytycznych jest Umowa Partnerstwa, która formułuje wyzwania związane z zapewnieniem warunków dla właściwej rewitalizacji, tj. zintegrowanego, kompleksowego oraz przygotowanego i prowadzonego z uwzględnieniem realnej partycypacji społecznej przeciwdziałania procesom degradacji obszarów dotkniętych kryzysem.

Niniejszy Program Rewitalizacji jest opracowany z uwzględnieniem przedmiotowych wytycznych Ministerstwa Infrastruktury i Rozwoju.

8 Koncepcja Przestrzennego Zagospodarowania Kraju 2030 (KPZK 2030)

Koncepcja Przestrzennego Zagospodarowania Kraju jest najważniejszym dokumentem strategicznym w kwestii zagospodarowania przestrzennego kraju. Został on stworzony w celu zapewnienia efektywnego wykorzystania jego przestrzeni. Dokument zawiera cele i kierunki działań służące takiemu planowaniu przestrzennemu, które pozwoli na wzrost społeczno-gospodarczy państwa. Cele określone w dokumencie to:

1. Podwyższenie konkurencyjności głównych ośrodków miejskich Polski w przestrzeni europejskiej poprzez ich integrację funkcjonalną przy zachowaniu policentrycznej struktury systemu osadniczego sprzyjającego spójności.
2. Poprawa spójności wewnętrznej i terytorialnej kraju poprzez promowanie integracji funkcjonalnej, tworzenie warunków dla rozprzestrzeniania się czynników rozwoju, wielofunkcyjny rozwój obszarów wiejskich oraz wykorzystywanie potencjału wewnętrznego wszystkich terytoriów.
3. Poprawa dostępności terytorialnej kraju w różnych skalach przestrzennych poprzez rozwijanie infrastruktury transportowej i telekomunikacyjnej.
4. Kształtowanie struktur przestrzennych wspierających osiągnięcie i utrzymanie wysokiej jakości środowiska przyrodniczego i walorów krajobrazowych Polski.
5. Zwiększanie odporności struktury przestrzennej kraju na zagrożenia naturalne i utraty bezpieczeństwa energetycznego oraz kształtowanie struktur przestrzennych wspierających zdolności obronne państwa.
6. Przywrócenie i utrwalanie ładu przestrzennego.

Wdrożenie działań przewidzianych w Programie Rewitalizacji Gminy Lipnik wpisuje się w cele:

- nr 2 dotyczący wielofunkcyjnego rozwoju obszarów wiejskich oraz wykorzystywania potencjałów w procesie zarządzania rozwojem lokalnym,
- nr 6, gdyż Program Rewitalizacji zakłada uporządkowanie i przywrócenie ładu przestrzennego na terenach pogrążonych w kryzysie.

9 Krajowa Polityka Miejska 2023

Choć sam dokument koncentruje się na rozwoju miast, można znaleźć w nim wiele inspirujących wskazówek, które zostały także uwzględnione w niniejszym dokumencie. Warto zwrócić uwagę, że Krajowa Polityka Miejska bierze pod uwagę następujące wątki tematyczne:

- kształtowanie przestrzeni,
- partycypacja publiczna,
- transport i mobilność miejska,
- niskoemisyjność i efektywność energetyczna,
- rewitalizacja,
- polityka inwestycyjna,
- rozwój gospodarczy,
- ochrona środowiska i adaptacja do zmian klimatu,
- demografia,
- zarządzanie obszarami miejskimi.

Program Rewitalizacji jako dokument planistyczny i strategiczny wpisuje się w cel strategiczny Polityki Miejskiej nakierowany na „wzmocnienie zdolności miast i obszarów zurbanizowanych do zrównoważonego rozwoju i tworzenia miejsc pracy oraz poprawa jakości życia mieszkańców” (s. 12). Jednym z najważniejszych elementów branych pod uwagę w rozwoju wg Krajowej Polityki Miejskiej jest właśnie jakość życia mieszkańców.

„(...) jest ona pochodną szeregu czynników ją determinujących, w tym także zrównoważonego rozwoju miasta oferującego wysokiej jakości miejsca pracy. Patrząc z tej samej perspektywy na całość Krajowej Polityki Miejskiej należy stwierdzić, że każde podejmowane działanie, tak z poziomu centralnego, jak i z poziomu poszczególnych szczebli samorządu terytorialnego (a szczególnie władz miejskich) należy rozpatrywać i oceniać przez pryzmat potrzeb człowieka i jakości jego życia” (s. 15).

Program Rewitalizacji Gminy Lipnik dąży do tworzenia nowych, lepszych miejsc pracy, a także niweluje chaos wizualny i wpływa na poprawę estetyki gminy, zwłaszcza terenów rewitalizacji. Wszelkie działania ujęte w Programie mają na celu podniesienie jakości życia mieszkańców Gminy Lipnik, w szczególności osób zamieszkujących obszary zdegradowane, w tym rewitalizacji.

10 Narodowy Program Rewitalizacji 2022 (założenia)

Jak czytamy w dokumencie (s. 2):

„Myślą przewodnią Narodowego Planu Rewitalizacji ma być **zapewnienie mu możliwie powszechnego charakteru** tak, aby jak najszersze grono obywateli i podmiotów mogło się utożsamić z ideą naprawy środowiska miejskiego i włączać się lub podejmować z własnej inicjatywy działania w tym zakresie”.

Niniejszy Program Rewitalizacji wpisuje się w rozumienie rewitalizacji wskazanej w założeniach do Narodowego Programu Rewitalizacji „nie jedynie jako modernizacji w wymiarze infrastrukturalnym (i to dotychczas często punktowej i nieco przypadkowej), ale jako **zespołu działań prowadzonych kompleksowo, wielowymiarowo, skoordynowanych i skoncentrowanych tematycznie i terytorialnie w celu osiągnięcia założonych przemian w obszarach kryzysowych**” (s.3).

Zapewniony został także udział mieszkańców gminy Lipnik, zwłaszcza mieszkańców obszarów zdegradowanych w procesie uspołecznienia procesu rewitalizacji (powołano Zespół ds. rewitalizacji w Urzędzie Gminy Lipnik oraz Komitet rewitalizacji).

11 EUROPA 2020. Strategia na rzecz inteligentnego i zrównoważonego rozwoju sprzyjającego włączeniu społecznemu

Strategia ta jest nową długookresową strategią rozwoju Unii Europejskiej na lata 2010-2020. Strategia „Europa 2020” zastąpiła realizowaną w latach 2000-2010 Strategię Lizbońską i jest próbą odpowiedzi na słabości europejskiej gospodarki, które ujawniły się szczególnie podczas ostatniego kryzysu. Jak czytamy w dokumencie (s. 12):

„U podstaw strategii Europa 2020 powinny leżeć trzy priorytety:

- rozwój inteligentny – rozwój gospodarki opartej na wiedzy i innowacji;
- rozwój zrównoważony – wspieranie gospodarki efektywniej korzystającej z zasobów, bardziej przyjaznej środowisku i bardziej konkurencyjnej;
- rozwój sprzyjający włączeniu społecznemu – wspieranie gospodarki charakteryzującej się wysokim poziomem zatrudnienia i zapewniającej spójność gospodarczą, społeczną i terytorialną”.

Nie ulega wątpliwości, że proces rewitalizacji Gminy Lipnik wpisuje się w założenia Strategii EUROPA 2020, gdyż wspiera ona w szczególności obszar edukacji, przedsiębiorczości oraz poprzez wyznaczenie 7 obszarów rewitalizacji – także zrównoważony rozwój Gminy Lipnik.

2. Diagnoza czynników i zjawisk kryzysowych wraz z opisem skali i charakteru potrzeb rewitalizacyjnych

Streszczenie diagnozy

1. Diagnoza wskazuje podział gminy na jednostki struktury wewnętrznej

a) Sposób wyznaczenie jednostek planistycznych służących badaniu zróżnicowania wewnątrzgminnego i uzasadniono metodę podziału

W diagnozie podstawową jednostką planistyczną są jednostki pomocnicze gminy tj. sołectwo.

b) Przestrzenne zróżnicowanie diagnozowanych zjawisk

W diagnozie dokonano analizy problemów społecznych, gospodarczych, środowiskowych, technicznych i funkcjonalno-przestrzennych występujących na terenie wszystkich sołectw gminy Lipnik.

2. Diagnoza gminy zawiera analizę sfery społecznej

a) diagnoza zawiera analizę (ilościową i jakościową) zjawisk społecznych

Analizując sferę społeczną wzięto m.in. pod uwagę w szczególności dane dot. **bezrobocia, ubóstwa, niskiego poziomu edukacji, a także niewystarczającego poziomu uczestnictwa w życiu publicznym i kulturalnym.**

b) diagnoza wykazuje niekorzystny poziom mierników poszczególnych zjawisk

Diagnoza pokazuje trendy zachodzące w sferze społecznej np. analizy demograficzne, wzrost/spadek przestępczości, itp.

c) diagnoza identyfikuje czynniki powodujące sytuację kryzysową w sferze społecznej w odniesieniu do jednostek planistycznych podlegające analizie

Diagnoza porównuje ze sobą poszczególne jednostki pomocnicze gminy i w ten sposób określa skalę potrzeb społecznych.

d) diagnoza definiuje główne problemy w sferze społecznej w odniesieniu do jednostek planistycznych podlegających analizie

Analizując dane Gminnego Ośrodka Pomocy Społecznej w Lipniku w zakresie korzystania z pomocy należy zauważyć, że najczęściej rodzin skorzystało z pomocy z tytułu bezrobocia 222 rodziny w 2015r.). Pozytywnym zjawiskiem jest to, że zjawisko to maleje (o 20 rodzin w ciągu ostatnich 3 lat).

Tabela 1 Liczba rodzin i osób korzystających z pomocy GOPS w Lipniku w latach 2013-2015

Liczba rodzin korzystająca z GOPS w latach 2013-2015		
2013	2014	2015
242	233	222

Źródło: Dane z Gminnego Ośrodka Pomocy Społecznej w Lipniku

3. Diagnoza zawiera analizę sfery gospodarczej, środowiskowej, funkcjonalno-przestrzennej

a) diagnoza zawiera analizę (ilościową i jakościową) zjawisk gospodarczych, środowiskowych, przestrzenno-funkcjonalnych, technicznych

Przedstawiono w dalszej części dokumentu analizę ilościową i jakościową w podziale na jednostki pomocnicze i porównano je ze sobą w zakresie stopnia przedsiębiorczości, kondycji lokalnych firm, azbestu pozostającego do utylizacji na terenie poszczególnych sołectw, dostępu do sieci wodociągowej, kanalizacyjnej, itd.

- b) **diagnoza identyfikuje czynniki powodujące sytuację kryzysową w sferze gospodarczej, środowiskowej, funkcjonalno-przestrzennej, technicznej w odniesieniu do jednostek planistycznych podlegających analizie.**

Czynnikami tymi są m.in.:

- niewystarczające środki finansowe na realizację zadań samorządowych,
- starzenie się społeczeństwa,
- niezadawalająca liczba firm na lokalnym rynku,

- c) **diagnoza definiuje główne problemy w sferze gospodarczej, środowiskowej, funkcjonalno-przestrzennej, technicznej w odniesieniu do jednostek planistycznych podlegających analizie.**

Główne problemy na terenie gminy:

- wysoki poziom bezrobocia,
- duża liczba osób i rodzin korzystających z pomocy OPS,
- ubóstwo,
- niska przedsiębiorczość,
- mała liczba miejsc pracy na lokalnym rynku,
- przestarzała kanalizacja lub jej brak,
- niezadawalający stan dróg lokalnych,
- niewystarczający dostęp do wysokiej jakości infrastruktury sportowej, rekreacyjnych, zdrowotnej, edukacyjnej, kulturalnej,

4. Diagnoza pozwala na wskazania delimitacji obszaru zdegradowanego

Obszary zdegradowane wskazują na występowanie na ich terenie problemów w sferze gospodarczej, środowiskowej, funkcjonalno-przestrzennej, technicznej w odniesieniu do jednostek planistycznych podlegających diagnozie.

5. Na podstawie przeprowadzonej diagnozy wyznaczono obszar rewitalizacji

- W Programie obszar rewitalizacji tworzą:

Obszar rewitalizacji	Opis obszaru	Liczba mieszkańców objęta rewitalizacją	Obszar w km ²
1.	Miejscowość Lipnik	368	81,7

Poniżej prezentujemy analizę jakościowo-ilościową w sferze społecznej, funkcjonalno-przestrzennej, technicznej, środowiskowej oraz gospodarczej.

Poniżej prezentujemy analizę ilościowo-jakościową, która ma na celu identyfikację czynników i zjawisk kryzysowych oraz wytypowanie sołectw, które są najbardziej dotknięte kryzysem społecznym oraz gospodarczym, technicznym, funkcjonalno-społecznym lub środowiskowym.

Analiza ilościowa problemów w sferze społecznej

Analizując problemy społeczne wzięto pod uwagę przede wszystkim dane z Ośrodka Pomocy Społecznej, Policji, Powiatowego Urzędu Pracy nt. bezrobocia rejestrowanego w poszczególnych sołectwach. Poniższa tabela prezentuje ogólną liczbę rodzin i osób korzystających z pomocy GOPS w latach 2013-2015.

Tabela 2 Liczba rodzin i osób korzystających z pomocy GOPS w latach 2013-2015

Wyszczególnienie	2013		2014		2015	
	Liczba rodzin	Liczba osób	Liczba osób	Liczba rodzin	Liczba rodzin	Liczba osób
Bezrobocie	132	146	136	132	122	121
Ubóstwo	129	135	128	119	112	115
Niepełnosprawność	101	106	111	101	106	106
Długotrwała lub ciężka choroba	95	96	93	85	87	88
Przemoc	3	2	1	1	1	1
Bezradność w sprawach opiekuńczo-wychowawczych	67	25	24	60	52	19
w tym: rodziny niepełne, rodziny wielodzietne						
Trudności po opuszczeniu zakładów karnych	1	2	2	2	1	1
Alkoholizm	11	10	11	11	9	8
Sytuacja kryzysowa	0	0	0	0	0	0
Zdarzenia losowe	1	1	0	0	2	2

Źródło: dane GOPS Lipnik

Liczba rodzin korzystających z pomocy GOPS w poszczególnych sołectwach w latach 2014-2015

20 rodzin mniej skorzystało z pomocy GOPS w 2015 roku niż w roku 2013. Skala tej pomocy była największa w następujących sołectwach:

- Włostów (75 rodzin w 2013r. i 62 rodzin w 2015r.) co stanowiło 27,93% ogółu korzystających,
- Kurów (23 rodzin w 2013r. i 24 rodzin w 2015r. co stanowiło w 2013r. 9,50% ogółu korzystających, zaś w 2015r. – 10,81%),
- Słabuszewice (17 rodzin w 2014r. i 19 rodzin w 2015r.) co stanowiło w 2015r. 8,56% ogółu korzystających.

Tabela 3 Liczba rodzin korzystających z pomocy GOPS w latach 2013-2015 w podziale na sołectwa

L.p.	Sołectwo	2013	% do ogółu korzystających rodzin	% do ogółu mieszkańców	2014	% do ogółu korzystających rodzin	% do ogółu mieszkańców	2015	% do ogółu korzystających rodzin	% do ogółu mieszkańców
1	Adamów	0	0,00%	0,00%	2	0,86%	0,05%	2	0,90%	0,07%
2	Grocholice	6	2,48%	0,29%	2	0,86%	0,09%	1	0,45%	0,07%
3	Gołębiów	5	2,07%	0,16%	3	1,29%	0,10%	6	2,70%	0,32%
4	Kaczyce	2	0,83%	0,03%	5	2,15%	0,23%	3	1,35%	0,05%
5	Kurów	23	9,50%	0,95%	24	10,30%	1,01%	24	10,81%	1,16%
6	Leszczków	11	4,55%	0,66%	8	3,43%	0,43%	11	4,95%	0,56%
7	Lipnik	13	5,37%	0,55%	16	6,87%	0,61%	11	4,95%	0,51%
8	Łownica	10	4,13%	0,40%	13	5,58%	0,54%	11	4,95%	0,44%
9	Malice Kościelne	7	2,89%	0,36%	6	2,58%	0,35%	8	3,60%	0,47%
10	Małżyn	5	2,07%	0,29%	6	2,58%	0,33%	7	3,15%	0,35%
11	Męcennice	3	1,24%	0,17%	5	2,15%	0,24%	3	1,35%	0,21%
12	Międzygórz	20	8,26%	0,95%	16	6,87%	0,73%	14	6,31%	0,54%
13	Słabuszewice	17	7,02%	0,73%	16	6,87%	0,68%	19	8,56%	0,82%
14	Słoptów	3	1,24%	0,24%	6	2,58%	0,42%	4	1,80%	0,25%
15	Sternalice	7	2,89%	0,64%	6	2,58%	0,55%	5	2,25%	0,39%
16	Studzianki	1	0,41%	0,07%	1	0,43%	0,05%	1	0,45%	0,05%
17	Swojków	1	0,41%	0,02%	1	0,43%	0,02%	2	0,90%	0,05%
18	Włostów	75	30,99%	3,92%	68	29,18%	3,48%	62	27,93%	2,80%
19	Ublinek	10	4,13%	0,28%	8	3,43%	0,33%	8	3,60%	0,33%
20	Usarzów	14	5,79%	1,04%	13	5,58%	0,97%	12	5,41%	0,58%
21	Zachoinie	7	2,89%	0,40%	6	2,58%	0,36%	5	2,25%	0,25%
22	Żurawniki	2	0,83%	0,07%	2	0,86%	0,03%	3	1,35%	0,07%
	RAZEM	242	100%	12,20%	233	100%	11,60%	222	100,00%	10,34%

Źródło: analiza własna na podstawie danych GOPS Lipnik

Liczba dzieci i młodzieży korzystająca z dożywiania w latach 2013-2015

Państwowy program „Pomoc państwa w zakresie dożywiania” nakłada na gminę obowiązek dożywiania dzieci oraz zapewnienia posiłku osobom jego pozbawionym, zwłaszcza jeżeli chodzi o osoby z terenów objętych wysokim poziomem bezrobocia i ze środowisk wiejskich. Zjawisko dożywiania dzieci i młodzieży w gminie Lipnik spada (o 42 osób w 2015r. względem roku 2013). Ilościowo zjawisko to jest największe we Włostowie 20 dzieci, tj. W roku 2013 korzystało z pomocy blisko co 3 osoba w gminie, natomiast w roku 2015 korzystała z pomocy co 4 osoba i aż 24% ogółu dzieci w sołectwie w wieku 6-16 lat. Kolejne sołectwa to:

- Usarzów – korzystało 13 dzieci w 2015r., tj. 9,15% ogółu korzystających i 35% ogółu dzieci sołectwa w wieku 6-16 lat,
- Malice Kościelne – korzystał 10 dzieci w 2015r., tj. 7,04% ogółu korzystających i 100% ogółu dzieci sołectwa w wieku 6-16 lat.

Na terenie gminy znajdują się sołectwa w których liczba dożywianych dzieci wzrasta, takie jak:

- Kurów- korzystało 13 dzieci w 2015r (wzrost o 9 dzieci w stosunku do 2013r)., tj. 9,15% ogółu korzystających i 28% ogółu dzieci sołectwa w wieku 6-16 lat.
- Malżyn- korzystało 8 dzieci w 2015r. (wzrost o 4 dzieci w stosunku do roku 2013., tj. 5,6% ogółu korzystających i 40% ogółu dzieci sołectwa w wieku 6-16 lat.

Tabela 4 Liczba dzieci i młodzieży korzystająca z dożywiania w latach 2013-2015 z podziałem na sołectwa

lp.	Sołectwo	2013	% do ogółu korzystających	2014	% do ogółu korzystających	2015	% do ogółu korzystających
1	Adamów	0	0,00%	0	0,00%	0	0,00%
2	Grocholice	6	3,26%	1	0,60%	1	0,70%
3	Gołębiów	12	6,52%	4	2,38%	3	2,11%
4	Kaczyce	0	0,00%	0	0,00%	0	0,00%
5	Kurów	4	2,17%	9	5,36%	13	9,15%
6	Leszczków	9	4,89%	5	2,98%	7	4,93%
7	Lipnik	5	2,72%	7	4,17%	8	5,63%
8	Łownica	6	3,26%	10	5,95%	5	3,52%
9	Malice Kościelne	10	5,43%	9	5,36%	10	7,04%
10	Malżyn	4	2,17%	7	4,17%	8	5,63%
11	Męczennice	5	2,72%	6	3,57%	4	2,82%
12	Międzygórz	14	7,61%	12	7,14%	6	4,23%
13	Słabuszewice	11	5,98%	11	6,55%	11	7,75%
14	Słoptów	7	3,80%	8	4,76%	5	3,52%
15	Sternalice	10	5,43%	10	5,95%	8	5,63%
16	Studzianki	1	0,54%	1	0,60%	0	0,00%
17	Swojków	0	0,00%	0	0,00%	0	0,00%
18	Włostów	55	29,89%	41	24,40%	35	24,65%
19	Ublinek	1	0,54%	4	2,38%	4	2,82%
20	Usarzów	18	9,78%	17	10,12%	13	9,15%
21	Zachoinie	6	3,26%	6	3,57%	1	0,70%
22	Żurawniki	0	0,00%	0	0,00%	0	0,00%
	RAZEM	184	100%	168	100%	142	100%

Źródło: analiza własna na podstawie danych GOPS Lipnik

Liczba osób w poszczególnych sołectwach, która skorzystała z zasiłków stałych, okresowych, celowych w latach 2013-2015

Wzrosła o 5 liczba osób korzystająca z zasiłku stałego w ciągu ostatnich 3 lat. Najwięcej osób w 2015r. pobierało to świadczenie w: Włostowie (15 osób, tj. 32,61% ogółu korzystających) oraz Słabuszewicach (6 osób, tj. 13,04% ogółu). Nikt z mieszkańców miejscowości Grocholice, Gołębiów, Malżyn Męczennice, Słoptów oraz Studzianki nie pobierał tego zasiłku stałego w ostatnim roku. Biorąc pod uwagę liczbę osób korzystających w 2015r. z zasiłku stałego do ogółu mieszkańców sołectwa najwyższy taki wskaźnik był w Słabuszewicach i wyniósł 2,05 %.

Tabela 5 Liczba osób korzystająca z zasiłków stałych, okresowych, celowych w poszczególnych sołectwach Gminy Lipnik w roku 2013

Ip.	Sołectwo	Zasiłek - rok 2013								
		Staly	% do ogółu korzystających	% do ogółu mieszkańców sołectwa	Okresowy	% do ogółu korzystających	% do ogółu mieszkańców sołectwa	Celowy	% do ogółu korzystających	% do ogółu mieszkańców sołectwa
1	Adamów	0	0,00%	0,00%	0	0,00%	0,00%	0	0,00%	0,00%
2	Grocholice	0	0,00%	0,00%	0	0,00%	0,00%	2	1,43%	0,65%
3	Gołębiów	1	2,44%	0,94%	1	4,17%	0,94%	4	2,86%	3,77%
4	Kaczyce	2	4,88%	0,93%	1	4,17%	0,47%	1	0,71%	0,47%
5	Kurów	3	7,32%	0,67%	6	25,00%	1,34%	18	12,86%	4,02%
6	Leszczków	1	2,44%	0,25%	0	0,00%	0,00%	4	2,86%	1,00%
7	Lipnik	2	4,88%	0,54%	3	12,50%	0,81%	9	6,43%	2,44%
8	Łownica	1	2,44%	0,52%	1	4,17%	0,52%	5	3,57%	2,58%
9	Malice Kościelne	1	2,44%	0,72%	0	0,00%	0,00%	8	5,71%	5,80%
10	Małżyn	0	0,00%	0,00%	1	4,17%	0,53%	4	2,86%	2,11%
11	Męczennice	0	0,00%	0,00%	0	0,00%	0,00%	1	0,71%	0,89%
12	Międzygórz	2	4,88%	0,85%	0	0,00%	0,00%	6	4,29%	2,56%
13	Stabuszewice	7	17,07%	2,32%	2	8,33%	0,66%	8	5,71%	2,65%
14	Słoptów	0	0,00%	0,00%	0	0,00%	0,00%	1	0,71%	0,56%
15	Sternalice	1	2,44%	0,43%	0	0,00%	0,00%	2	1,43%	0,87%
16	Studzianki	0	0,00%	0,00%	0	0,00%	0,00%	1	0,71%	1,45%
17	Swojków	1	2,44%	1,49%	1	4,17%	0,02%	0	0,00%	0,00%
18	Włostów	14	34,15%	0,80%	6	25,00%	0,34%	44	31,43%	2,50%
19	Ublinek	2	4,88%	1,14%	2	8,33%	1,14%	10	7,14%	5,68%
20	Usarzew	2	4,88%	0,60%	0	0,00%	0,00%	4	2,86%	1,19%
21	Zachoinie	0	0,00%	0,00%	0	0,00%	0,00%	6	4,29%	4,35%
22	Żurawniki	1	2,44%	1,32%	0	0,00%	0,00%	2	1,43%	2,63%
	RAZEM	41	100%	0,67%	24	100%	0,39%	140	100%	2,29%

Źródło: analiza własna na podstawie danych GOPS Lipnik

Ogólna liczba osób korzystająca z zasiłków okresowych waha się. W roku 2014 liczba korzystających zmalała o 14 osób w stosunku do roku 2013, natomiast w roku 2015 liczba korzystających zwiększyła się o 8 osób. 6 osób (aż 33,33% ogółu), które skorzystało z tego świadczenia to mieszkańcy Włostowa. Wskaźnik procentowego udziału liczby osób pobierających ten zasiłek do ogólnej liczby mieszkańców sołectwa był najwyższy w Gołębiowie (1,12%) oraz Lipniku (1,09%).

Tabela 6 Liczba osób korzystająca z zasiłków stałych, okresowych, celowych w poszczególnych sołectwach Gminy Lipnik w roku 2014

Ip.	Sołectwo	Zasiłek - rok 2014								
		Staly	% do ogółu korzystających	% do ogółu mieszkańców sołectwa	Okresowy	% do ogółu korzystających	% do ogółu mieszkańców sołectwa	Celowy	% do ogółu korzystających	% do ogółu mieszkańców sołectwa
1	Adamów	0	0,00%	0,00%	0	0,00%	0,00%	2	1,30%	3,39%
2	Grocholice	0	0,00%	0,00%	0	0,00%	0,00%	1	0,65%	0,34%
3	Gołębiów	0	0,00%	0,00%	0	0,00%	0,00%	2	1,30%	1,83%
4	Kaczyce	2	4,76%	0,97%	0	0,00%	0,00%	1	0,65%	0,49%
5	Kurów	3	7,14%	0,68%	0	0,00%	0,00%	26	16,88%	5,91%
6	Leszczków	1	2,38%	0,26%	0	0,00%	0,00%	4	2,60%	1,05%
7	Lipnik	2	4,76%	0,53%	3	30,00%	0,80%	14	9,09%	3,72%
8	Łownica	1	2,38%	0,53%	1	10,00%	0,53%	5	3,25%	2,67%
9	Malice Kościelne	1	2,38%	0,80%	0	0,00%	0,00%	4	2,60%	3,20%
10	Małżyn	0	0,00%	0,00%	0	0,00%	0,00%	3	1,95%	1,69%
11	Męczennice	0	0,00%	0,00%	0	0,00%	0,00%	3	1,95%	2,83%
12	Międzygórz	2	4,76%	0,90%	1	10,00%	0,45%	6	3,90%	2,71%
13	Słabuszewice	7	16,67%	2,41%	1	10,00%	0,34%	5	3,25%	1,72%
14	Słoptów	0	0,00%	0,00%	0	0,00%	0,00%	3	1,95%	1,73%
15	Sternalice	2	4,76%	0,90%	0	0,00%	0,00%	1	0,65%	0,45%
16	Studzianki	0	0,00%	0,00%	0	0,00%	0,00%	1	0,65%	1,56%
17	Swojków	1	2,38%	1,52%	0	0,00%	0,00%	0	0,00%	0,00%
18	Włostów	15	35,71%	0,90%	4	40,00%	0,24%	52	33,77%	3,11%
19	Ublinek	2	4,76%	1,14%	0	0,00%	0,00%	8	5,19%	4,57%
20	Usarzów	2	4,76%	0,61%	0	0,00%	0,00%	5	3,25%	1,53%
21	Zachoinie	0	0,00%	0,00%	0	0,00%	0,00%	6	3,90%	4,51%
22	Żurawniki	1	2,38%	1,41%	0	0,00%	0,00%	2	1,30%	2,82%
	RAZEM	42	100%	0,71%	10	100%	0,17%	154	100,00%	2,62%

Źródło: analiza własna na podstawie danych GOPS Lipnik

Aż o 6 osób spadła w 2015r. (względem 2014) liczba osób korzystająca z zasiłku celowego. Spośród sołectw zjawisko to było największe w Kurowie (liczba spadła o 10 osób, 10,81% ogółu korzystających) i Lipniku 8 osób, tj. 4,05% ogółu. Wskaźnik procentowego udziału liczby osób pobierających ten zasiłek w 2015r. do ogólnej liczby mieszkańców sołectwa był najwyższy w Żurawnikach (5,71%).

Tabela 7 Liczba osób korzystająca z zasiłków stałych, okresowych, celowych w poszczególnych sołectwach Gminy Lipnik w roku 2015

lp.	Sołectwo	Zasiłek - rok 2015								
		Staly	% do ogółu korzystających	% do ogółu mieszkańców sołectwa	Okresowy	% do ogółu korzystających	% do ogółu mieszkańców sołectwa	Celowy	% do ogółu korzystających	% do ogółu mieszkańców sołectwa
1	Adamów	0	0,00%	0,00%	0	0,00%	0,00%	1	0,68%	1,79%
2	Grocholice	0	0,00%	0,00%	0	0,00%	0,00%	0	0,00%	0,00%
3	Gołębiów	0	0,00%	0,00%	1	5,56%	1,12%	4	2,70%	4,49%
4	Kaczyce	1	2,17%	0,50%	0	0,00%	0,00%	2	1,35%	0,99%
5	Kurów	5	10,87%	1,15%	3	16,67%	0,69%	16	10,81%	3,68%
6	Leszczków	2	4,35%	0,53%	0	0,00%	0,00%	6	4,05%	1,60%
7	Lipnik	1	2,17%	0,27%	4	22,22%	1,09%	6	4,05%	1,63%
8	Łownica	2	4,35%	1,10%	1	5,56%	0,55%	6	4,05%	3,31%
9	Malice Kościelne	2	4,35%	1,59%	0	0,00%	0,00%	5	3,38%	3,97%
10	Małżyn	0	0,00%	0,00%	0	0,00%	0,00%	5	3,38%	2,89%
11	Męczennice	0	0,00%	0,00%	0	0,00%	0,00%	1	0,68%	0,90%
12	Międzygórz	3	6,52%	1,40%	0	0,00%	0,00%	7	4,73%	3,27%
13	Słabuszewice	6	13,04%	2,05%	2	11,11%	0,68%	11	7,43%	3,77%
14	Słoptów	0	0,00%	0,00%	0	0,00%	0,00%	3	2,03%	1,79%
15	Sternalice	1	2,17%	0,47%	0	0,00%	0,00%	0	0,00%	0,00%
16	Studzianki	0	0,00%	0,00%	0	0,00%	0,00%	1	0,68%	1,47%
17	Swojków	1	2,17%	1,45%	0	0,00%	0,00%	1	0,68%	1,45%
18	Włostów	15	32,61%	0,90%	6	33,33%	0,36%	52	35,14%	3,13%
19	Ublinek	2	4,35%	1,14%	0	0,00%	0,00%	9	6,08%	5,11%
20	Uszarów	3	6,52%	0,90%	0	0,00%	0,00%	2	1,35%	0,60%
21	Zachoinie	1	2,17%	0,77%	1	5,56%	0,77%	6	4,05%	4,62%
22	Żurawniki	1	2,17%	1,43%	0	0,00%	0,00%	4	2,70%	5,71%
	RAZEM	46	100%	0,79%	18	100%	0,31%	148	100,00%	2,54%

Źródło: analiza własna na podstawie danych GOPS Lipnik

Liczba osób korzystająca z zasiłków GOPS z powodu bezrobocia w poszczególnych sołectwach gminy Lipnik w latach 2014-2015

W roku 2015r. zmalała (względem 2013) liczba osób korzystających z zasiłku GOPS z tytułu bezrobocia (o 10 osób). Jeżeli chodzi o sołectwa to mniej osób korzystało z świadczeń w Włostowie (liczba spadła aż o 16 osób). W 2015r. właśnie w Włostowie skorzystało z tego wsparcia najwięcej bo aż 48 osób kolejno były: Kurów 21 osób, Słabuszewice 13 osób oraz Lipnik 10 osób. Wskaźnik procentowego udziału liczby osób pobierających zasiłek do ogólnej liczby mieszkańców sołectwa był najwyższy w Kurowie (4,83%) i Słabuszewicach (4,45%).

Tabela 8 Liczba osób korzystająca z zasiłków z powodu bezrobocia w latach 2013-2015

L.p.	Sołectwo	2013	% do ogółu korzystających	% do ogółu mieszkańców sołectwa	2014	% do ogółu korzystających	% do ogółu mieszkańców sołectwa	2015	% do ogółu korzystających	% do ogółu mieszkańców sołectwa
1.	Adamów	0	0,00%	0,00%	1	0,70%	1,69%	1	0,73%	1,79%
2.	Grocholice	2	1,36%	0,65%	2	1,41%	0,67%	1	0,73%	0,32%
3.	Gołębiów	3	2,04%	2,83%	2	1,41%	1,83%	1	0,73%	1,12%
4.	Kaczyce	0	0,00%	0,00%	0	0,00%	0,00%	0	0,00%	0,00%
5.	Kurów	19	12,93%	4,24%	21	14,79%	4,77%	21	15,33%	4,83%
6.	Leszczków	3	2,04%	0,75%	2	1,41%	0,52%	4	2,92%	1,07%
7.	Lipnik	7	4,76%	1,90%	11	7,75%	2,93%	10	7,30%	2,72%
8.	Łownica	6	4,08%	3,09%	6	4,23%	3,21%	4	2,92%	2,21%
9.	Malice Kościelne	7	4,76%	5,07%	2	1,41%	1,60%	5	3,65%	3,97%
10.	Małżyn	5	3,40%	2,63%	3	2,11%	1,69%	3	2,19%	1,73%
11.	Męczennice	1	0,68%	0,89%	3	2,11%	2,83%	2	1,46%	1,80%
12.	Międzygórz	4	2,72%	1,71%	2	1,41%	0,90%	3	2,19%	1,40%
13.	Słabuszewice	8	5,44%	2,65%	10	7,04%	3,44%	13	9,49%	4,45%
14.	Słoptów	0	0,00%	0,00%	1	0,70%	0,58%	1	0,73%	0,60%
15.	Sternalice	5	3,40%	2,16%	6	4,23%	2,71%	3	2,19%	1,40%
16.	Studzianki	2	1,36%	2,90%	1	0,70%	1,56%	1	0,73%	1,47%
17.	Swojków	1	0,68%	1,49%	1	0,70%	1,52%	2	1,46%	2,90%
18.	Włostów	64	43,54%	3,64%	57	40,14%	3,41%	48	35,04%	2,89%
19.	Ublinek	4	2,72%	2,27%	4	2,82%	2,29%	5	3,65%	2,84%
20.	Uszów	4	2,72%	1,19%	4	2,82%	1,23%	4	2,92%	1,19%
21.	Zachoinie	2	1,36%	1,45%	3	2,11%	2,26%	4	2,92%	3,08%
22.	Żurawniki	0	0,00%	0,00%	0	0,00%	0,00%	1	0,73%	1,43%
	RAZEM	147	100%	2,41%	142	100%	2,42%	137	100%	2,35%

Źródło: analiza własna na podstawie danych GOPS Lipnik

Liczba osób korzystająca z zasiłków GOPS z powodu ubóstwa w poszczególnych sołectwach gminy Lipnik w latach 2013-2015

Aż o 37 osób zmalała na terenie gminy w 2015r. (względem 2013) liczba osób korzystająca z zasiłku z tytułu ubóstwa, z czego aż 20 w Włostowie, 5 w Słabuszewicach i 3 w Małżynie. W 2015r. W Włostowie skorzystało z tej formy wsparcia najwięcej osób aż 40. Kolejne były: Kurów (1 osoba), Lipniku, Słabuszewicach oraz Sternalicach po 5 osób. Wskaźnik procentowego udziału liczby osób pobierających ten zasiłek w 2015r. do ogólnej liczby mieszkańców sołectwa był najwyższy w Kurowie (4,37%) i Zachoiniu (3,08%).

Tabela 9 Liczba osób korzystająca z zasiłków z powodu ubóstwa w latach 2013-2015

L.p.	Sołectwo	2013	% do ogółu korzystających	% do ogółu mieszkańców sołectwa	2014	% do ogółu korzystających	% do ogółu mieszkańców sołectwa	2015	% do ogółu korzystających	% do ogółu mieszkańców sołectwa
1.	Adamów	0	0,00%	0,00%	1	0,76%	1,69%	1	0,93%	1,79%
2.	Grocholice	2	1,39%	0,65%	1	0,76%	0,34%	0	0,00%	0,00%
3.	Gołębiów	4	2,78%	3,77%	3	2,27%	2,75%	2	1,87%	2,25%
4.	Kaczyce	2	1,39%	0,93%	2	1,52%	0,97%	1	0,93%	0,50%
5.	Kurów	19	13,19%	4,24%	20	15,15%	4,55%	19	17,76%	4,37%
6.	Leszczków	2	1,39%	0,50%	1	0,76%	0,26%	2	1,87%	0,53%
7.	Lipnik	4	2,78%	1,08%	3	2,27%	0,80%	2	1,87%	0,54%
8.	Łownica	5	3,47%	2,58%	7	5,30%	3,74%	5	4,67%	2,76%
9.	Malice Kościelne	3	2,08%	2,17%	2	1,52%	1,60%	1	0,93%	0,79%
10.	Malżyn	4	2,78%	2,11%	2	1,52%	1,12%	1	0,93%	0,58%
11.	Męczennice	2	1,39%	1,79%	2	1,52%	1,89%	1	0,93%	0,90%
12.	Międzygórz	6	4,17%	2,56%	5	3,79%	2,26%	4	3,74%	1,87%
13.	Słabuszewice	10	6,94%	3,31%	7	5,30%	2,41%	5	4,67%	1,71%
14.	Stoptów	1	0,69%	0,56%	3	2,27%	1,73%	3	2,80%	1,79%
15.	Sternalice	6	4,17%	2,60%	6	4,55%	2,71%	5	4,67%	2,34%
16.	Studzianki	0	0,00%	0,00%	0	0,00%	0,00%	0	0,00%	0,00%
17.	Swojków	1	0,69%	1,49%	0	0,00%	0,00%	1	0,93%	1,45%
18.	Włostów	60	41,67%	3,41%	55	41,67%	3,29%	40	37,38%	2,41%
19.	Ublinek	5	3,47%	2,84%	4	3,03%	2,29%	5	4,67%	2,84%
20.	Usarzów	4	2,78%	1,19%	3	2,27%	0,92%	3	2,80%	0,90%
21.	Zachoinie	3	2,08%	2,17%	3	2,27%	2,26%	4	3,74%	3,08%
22.	Żurawniki	1	0,69%	1,32%	2	1,52%	2,82%	2	1,87%	2,86%
	RAZEM	144	100%	2,36%	132	100%	2,25%	107	100%	1,84%

Źródło: analiza własna na podstawie danych GOPS Lipnik

Liczba osób korzystająca z zasiłków GOPS z powodu niepełnosprawności w poszczególnych sołectwach gminy Lipnik w latach 2013-2015

Wzrasta w gminie liczba osób korzystająca z zasiłku GOPS z tytułu niepełnosprawności. W 2015r. było to 112 osób, gdy 2 lata wcześniej 105 (wzrost o 7). Problem ten dotyczy przede wszystkim Włostowa (skorzystało 39 osób) i Kurowa (10 osób skorzystało z tej formy wsparcia w 2015r.) oraz Usarzowa (7 osób). Biorąc pod uwagę wskaźnik procentowego udziału liczby osób pobierających ten zasiłek w 2015r. do ogólnej liczby mieszkańców sołectwa był najwyższy w Łownicy (3,31%) i Malicach Kościelnych (3,17%). Szczegółowe dane w rozbiciu na sołectwa obrazuje poniższa tabela.

Tabela 10 Liczba osób korzystająca z zasiłków z powodu niepełnosprawności w latach 2013-2015

Lp.	Sołectwo	2013	% do ogółu korzystających	% do ogółu mieszkańców sołectwa	2014	% do ogółu korzystających	% do ogółu mieszkańców sołectwa	2015	% do ogółu korzystających	% do ogółu mieszkańców sołectwa
1.	Adamów	0	0,00%	0,00%	1	0,90%	1,69%	1	0,89%	1,79%
2.	Grocholice	2	1,90%	0,65%	1	0,90%	0,34%	1	0,89%	0,32%
3.	Gołębiów	3	2,86%	2,83%	1	0,90%	0,92%	2	1,79%	2,25%
4.	Kaczyce	2	1,90%	0,93%	3	2,70%	1,46%	1	0,89%	0,50%
5.	Kurów	9	8,57%	2,01%	9	8,11%	2,05%	10	8,93%	2,30%
6.	Leszczków	5	4,76%	1,25%	4	3,60%	1,05%	5	4,46%	1,34%
7.	Lipnik	8	7,62%	2,17%	10	9,01%	2,66%	6	5,36%	1,63%
8.	Łownica	3	2,86%	1,55%	5	4,50%	2,67%	6	5,36%	3,31%
9.	Malice Kościelne	3	2,86%	2,17%	2	1,80%	1,60%	4	3,57%	3,17%
10.	Małżyn	2	1,90%	1,05%	3	2,70%	1,69%	2	1,79%	1,16%
11.	Męczennice	2	1,90%	1,79%	1	0,90%	0,94%	1	0,89%	0,90%
12.	Międzygórz	7	6,67%	2,99%	5	4,50%	2,26%	5	4,46%	2,34%
13.	Słabuszewice	2	1,90%	0,66%	8	7,21%	2,75%	9	8,04%	3,08%
14.	Stoptów	0	0,00%	0,00%	2	1,80%	1,16%	2	1,79%	1,19%
15.	Sternalice	2	1,90%	0,87%	2	1,80%	0,90%	2	1,79%	0,93%
16.	Studzianki	0	0,00%	0,00%	0	0,00%	0,00%	0	0,00%	0,00%
17.	Swojków	0	0,00%	0,00%	1	0,90%	1,52%	1	0,89%	1,45%
18.	Włostów	40	38,10%	2,27%	39	35,14%	2,33%	39	34,82%	2,35%
19.	Ublinek	5	4,76%	2,84%	3	2,70%	1,71%	3	2,68%	1,70%
20.	Usarów	7	6,67%	2,08%	8	7,21%	2,45%	7	6,25%	2,09%
21.	Zachoinie	2	1,90%	1,45%	1	0,90%	0,75%	3	2,68%	2,31%
22.	Żurawniki	1	0,95%	1,32%	2	1,80%	2,82%	2	1,79%	2,86%
	RAZEM	105	100%	1,72%	111	100%	1,89%	112	100%	1,92%

Źródło: analiza własna na podstawie danych GOPS Lipnik

Liczba osób korzystająca z zasiłków GOPS z powodu długotrwałej lub ciężkiej choroby w poszczególnych sołectwach gminy Lipnik w latach 2013-2015

Liczba osób korzystających z zasiłku z powodu długotrwałej lub ciężkiej choroby z w przeciągu 3 lat zmniejszyła się o 10 osób. W 2015r. najwięcej osób skorzystało z tego wsparcia w Włostowie (42) i Międzygórzu (8). Wskaźnik procentowego udziału liczby osób pobierających ten zasiłek w 2015r. do ogólnej liczby mieszkańców sołectwa był najwyższy w Gołębiowie (3,37%) i Swojkowie(2,90%). Żaden mieszkaniec Adamowa, Sternalic, Studzianek oraz Żurawnik nie skorzystał z tego typu pomocy w 2015r.

Tabela 11 Liczba osób korzystająca z zasiłków z powodu długotrwałej lub ciężkiej choroby w latach 2013-2015

L.p.	Sołectwo	2013	% do ogółu korzystających	% do ogółu mieszkańców sołectwa	2014	% do ogółu korzystających	% do ogółu mieszkańców sołectwa	2015	% do ogółu korzystających	% do ogółu mieszkańców sołectwa
1.	Adamów	0	0,00%	0,00%	1	1,10%	1,69%	0	0,00%	0,00%
2.	Grocholice	2	1,94%	0,65%	1	1,10%	0,34%	1	1,08%	0,32%
3.	Gołębiów	3	2,91%	2,83%	2	2,20%	1,83%	3	3,23%	3,37%
4.	Kaczyce	2	1,94%	0,93%	3	3,30%	1,46%	2	2,15%	0,99%
5.	Kurów	4	3,88%	0,89%	3	3,30%	0,68%	6	6,45%	1,38%
6.	Leszczków	5	4,85%	1,25%	4	4,40%	1,05%	3	3,23%	0,80%
7.	Lipnik	6	5,83%	1,63%	7	7,69%	1,86%	4	4,30%	1,09%
8.	Łownica	2	1,94%	1,03%	3	3,30%	1,60%	5	5,38%	2,76%
9.	Malice Kościelne	4	3,88%	2,90%	3	3,30%	2,40%	3	3,23%	2,38%
10.	Małżyn	2	1,94%	1,05%	1	1,10%	0,56%	2	2,15%	1,16%
11.	Męczennice	2	1,94%	1,79%	1	1,10%	0,94%	1	1,08%	0,90%
12.	Międzygórz	8	7,77%	3,42%	7	7,69%	3,17%	8	8,60%	3,74%
13.	Stabuszewice	5	4,85%	1,66%	5	5,49%	1,72%	7	7,53%	2,40%
14.	Słoptów	1	0,97%	0,56%	1	1,10%	0,58%	1	1,08%	0,60%
15.	Sternalice	1	0,97%	0,43%	1	1,10%	0,45%	0	0,00%	0,00%
16.	Studzianki	0	0,00%	0,00%	0	0,00%	0,00%	0	0,00%	0,00%
17.	Swojków	1	0,97%	1,49%	1	1,10%	1,52%	2	2,15%	2,90%
18.	Włostów	44	42,72%	2,50%	42	46,15%	2,51%	42	45,16%	2,53%
19.	Ublinek	5	4,85%	2,84%	3	3,30%	1,71%	1	1,08%	0,57%
20.	Usarzów	3	2,91%	0,89%	1	1,10%	0,31%	1	1,08%	0,30%
21.	Zachoinie	3	2,91%	2,17%	1	1,10%	0,75%	1	1,08%	0,77%
22.	Żurawniki	0	0,00%	0,00%	0	0,00%	0,00%	0	0,00%	0,00%
	RAZEM	103	100%	1,69%	91	100%	1,55%	93	100%	1,60%

Źródło: analiza własna na podstawie danych GOPS Lipnik

Liczba osób korzystająca z zasiłków GOPS z powodu bezradności w sprawach opiekuńczo-wychowawczych w poszczególnych sołectwach gminy Lipnik w latach 2013-2015

Spada liczba osób pobierających ten zasiłek – o 20 w 2015 względem 2013r. Ponad połowa tych osób mieszka w sołectwach Włostów (17 osób) i po 4 osoby w Lipniku Kurowie, Sternalicach oraz w Usarzowie. Wskaźnik procentowego udziału liczby osób pobierających ten zasiłek w 2015r. do ogólnej liczby mieszkańców sołectwa był najwyższy w Malicach Kościelnych (2,38%)

Tabela 12 Liczba osób korzystająca z zasiłków z powodu bezradności w sprawach opiekuńczo-wychowawczych w latach 2013-2015

L.p.	Sołectwo	2013	% do ogółu korzystających	% do ogółu mieszkańców sołectwa	2014	% do ogółu korzystających	% do ogółu mieszkańców sołectwa	2015	% do ogółu korzystających	% do ogółu mieszkańców sołectwa
1.	Adamów	0	0,00%	0,00%	0	0,00%	0,00%	0	0,00%	0,00%
2.	Grocholice	0	0,00%	0,00%	0	0,00%	0,00%	0	0,00%	0,00%
3.	Gołębiów	1	1,33%	0,94%	2	2,90%	1,83%	1	1,82%	1,12%
4.	Kaczyce	0	0,00%	0,00%	1	1,45%	0,49%	0	0,00%	0,00%
5.	Kurów	1	1,33%	0,22%	2	2,90%	0,45%	3	5,45%	0,69%
6.	Leszczków	4	5,33%	1,00%	1	1,45%	0,26%	4	7,27%	1,07%
7.	Lipnik	5	6,67%	1,36%	4	5,80%	1,06%	4	7,27%	1,09%
8.	Łownica	3	4,00%	1,55%	5	7,25%	2,67%	3	5,45%	1,66%
9.	Malice Kościelne	3	4,00%	2,17%	2	2,90%	1,60%	3	5,45%	2,38%
10.	Małżyn	1	1,33%	0,53%	2	2,90%	1,12%	2	3,64%	1,16%
11.	Męczenie	2	2,67%	1,79%	2	2,90%	1,89%	2	3,64%	1,80%
12.	Międzygórz	7	9,33%	2,99%	6	8,70%	2,71%	3	5,45%	1,40%
13.	Stabuszewice	1	1,33%	0,33%	1	1,45%	0,34%	1	1,82%	0,34%
14.	Słoptów	3	4,00%	1,68%	3	4,35%	1,73%	2	3,64%	1,19%
15.	Sternalice	4	5,33%	1,73%	4	5,80%	1,81%	4	7,27%	1,87%
16.	Studzianki	1	1,33%	1,45%	1	1,45%	1,56%	1	1,82%	1,47%
17.	Swojków	0	0,00%	0,00%	0	0,00%	0,00%	0	0,00%	0,00%
18.	Włostów	26	34,67%	1,48%	21	30,43%	1,26%	17	30,91%	1,02%
19.	Ublinek	1	1,33%	0,57%	1	1,45%	0,57%	1	1,82%	0,57%
20.	Usarzów	7	9,33%	2,08%	7	10,14%	2,15%	4	7,27%	1,19%
21.	Zachoinie	4	5,33%	2,90%	4	5,80%	3,01%	0	0,00%	0,00%
22.	Żurawniki	1	1,33%	1,32%	0	0,00%	0,00%	0	0,00%	0,00%
	RAZEM	75	100%	1,23%	69	100%	1,17%	55	100%	0,95%

Źródło: analiza własna na podstawie danych GOPS Lipnik

Liczba rodzin korzystająca z zasiłków GOPS z powodu alkoholizmu w poszczególnych sołectwach gminy Lipnik w latach 2013-2015

W Roku 2015 zmniejszyła się liczba osób które pobierają zasiłki z powodu alkoholizmu o 2 osoby. W roku 2015 z różnych form pomocy GOPS skorzystało 590 osób, w tym 10 osób, w których występowały problemy alkoholowe, z czego 7 osób mieszka w Włostowie, a po jednej w sołectwach takich jak Ublinek, Usarzów, Zachoinie. Alkoholizm jest wstydlivym zjawiskiem społecznym, stąd nie do końca znajduje on odzwierciedlenie w zasiłkach GOPS.

Tabela 13 Liczba osób korzystająca z zasiłków z powodu alkoholizmu w latach 2013-2015

L.p.	Sołectwo	2013	% do ogółu korzystających	% do ogółu mieszkańców sołectwa	2014	% do ogółu korzystających	% do ogółu mieszkańców sołectwa	2015	% do ogółu korzystających	% do ogółu mieszkańców sołectwa
1.	Adamów	0	0,00%	0,00%	0	0,00%	0,00%	0	0,00%	0,00%
2.	Grocholice	0	0,00%	0,00%	0	0,00%	0,00%	0	0,00%	0,00%
3.	Gołębiów	0	0,00%	0,00%	0	0,00%	0,00%	0	0,00%	0,00%
4.	Kaczyce	0	0,00%	0,00%	0	0,00%	0,00%	0	0,00%	0,00%
5.	Kurów	0	0,00%	0,00%	0	0,00%	0,00%	0	0,00%	0,00%
6.	Leszczków	1	8,33%	0,25%	0	0,00%	0,00%	0	0,00%	0,00%
7.	Lipnik	0	0,00%	0,00%	0	0,00%	0,00%	0	0,00%	0,00%
8.	Łownica	0	0,00%	0,00%	0	0,00%	0,00%	0	0,00%	0,00%
9.	Malice Kościelne	0	0,00%	0,00%	0	0,00%	0,00%	0	0,00%	0,00%
10.	Małżyn	0	0,00%	0,00%	0	0,00%	0,00%	0	0,00%	0,00%
11.	Męczennice	0	0,00%	0,00%	0	0,00%	0,00%	0	0,00%	0,00%
12.	Międzygórz	0	0,00%	0,00%	0	0,00%	0,00%	0	0,00%	0,00%
13.	Słabuszewice	0	0,00%	0,00%	0	0,00%	0,00%	0	0,00%	0,00%
14.	Słoptów	0	0,00%	0,00%	0	0,00%	0,00%	0	0,00%	0,00%
15.	Sternalice	0	0,00%	0,00%	0	0,00%	0,00%	0	0,00%	0,00%
16.	Studzianki	0	0,00%	0,00%	0	0,00%	0,00%	0	0,00%	0,00%
17.	Swojków	0	0,00%	0,00%	0	0,00%	0,00%	0	0,00%	0,00%
18.	Włostów	7	58,33%	0,40%	10	83,33%	0,60%	7	70,00%	0,42%
19.	Ublinek	2	16,67%	1,14%	1	8,33%	0,57%	1	10,00%	0,57%
20.	Uszarów	1	8,33%	0,30%	0	0,00%	0,00%	1	10,00%	0,30%
21.	Zachoinie	1	8,33%	0,72%	1	8,33%	0,75%	1	10,00%	0,77%
22.	Żurawniki	0	0,00%	0,00%	0	0,00%	0,00%	0	0,00%	0,00%
	RAZEM	12	100%	0,20%	12	100%	0,20%	10	100%	0,17%

Źródło: analiza własna na podstawie danych GOPS Lipnik

Liczba dokonanych przestępstw i wykroczeń w poszczególnych sołectwach Gminy Lipnik w latach 2013-2015

Na podstawie danych Komendy Powiatowej Policji w Opatowie na terenie całej gminy Lipnik popełniono w ciągu ostatnich 3 lat następujące przestępstwa i wykroczenia:

Tabela 14 Ogólna liczba przestępstw i wykroczeń w podziale na kategorie w Gminy Lipnik w latach 2013-2015

PRZESTĘPSTWA ODNOTOWANE NA TERENIE GMINY LIPNIK 2013-2015					
L.p.	Kategoria przestępstwa	2013	2014	2015	% do ogółu przestępstw
1.	Nietrzeźwi kierujący	1	12	12	17,91%
2.	Znęcanie się nad osobą najbliższą	3	3	0	0,00%
3.	Kradzież z włamaniem	4	6	9	13,43%
4.	Wypadek drogowy	7	6	6	8,96%
5.	Kradzież mienia	21	15	11	16,42%
6.	Naruszenie zakazu sądowego	1	4	1	1,49%
7.	Uszkodzenie mienia	3	4	1	1,49%
8.	Oszustwo	2	0	1	1,49%
9.	Niealimentacja	1	2	0	0,00%
10.	Uszkodzenie ciała	3	0	2	2,99%

11.	Spowodowanie zagrożenia dla zdrowia i życia	0	0	0	0,00%
12.	Posiadanie narkotyków	0	0	1	1,49%
13.	Samobójstwo	2	0	3	4,48%
14.	Wyrąb drewna	1	0	0	0,00%
15.	Nieumyślne spowodowanie śmierci	2	3	4	5,97%
16.	Podrobienie podpisu	0	1	1	1,49%
17.	Paserstwo	0	0	0	0,00%
18.	Kradzież dokumentu	0	0	0	0,00%
19.	Przywłaszczenie mienia	0	1	0	0,00%
20.	Falszowanie znaków granicznych	0	0	0	0,00%
21.	Groźby karalne	0	1	0	0,00%
22.	Naruszenie miru domowego	0	0	0	0,00%
23.	Z ustawy o rybactwie śródlądowym	0	0	0	0,00%
24.	Pobicie	3	1	0	0,00%
25.	Posiadanie papierosów bez akcyzy	0	1	0	0,00%
26.	Znieważenie funkcjonariusza Policji	0	0	0	0,00%
27.	Rozbój	0	0	0	0,00%
28.	Wypadek lotniczy	0	0	0	0,00%
29.	Podpalenie	0	0	0	0,00%
30.	Uporczywe nękanie	0	1	0	0,00%
31.	Kradzież linii telefonicznej	1	1	1	1,49%
32.	Podrobienie oleju napędowego	0	0	0	0,00%
33.	Korupcja	1	1	0	0,00%
34.	inne	27	9	14	20,90%
Razem		83	72	67	100,00%

Źródło: Komenda Powiatowej Policji w Opatowie, grudzień 2016

Ogółem w latach 2013-2015 popełniono 222 przestępstwa/wykroczenia na terenie gminy Lipnik. Analizując przestępczość w poszczególnych sołectwach najgorzej wygląda sytuacja w:

- Włostowie – blisko co 4 (28%) przestępstwo/wykroczenie popełniane na terenie gminy w tym okresie,
- Kurów – 27 przestępstw/wykroczeń w ciągu ostatnich 3 lat, tj. 12% ogółu tego typu przypadków na terenie gminy,
- Lipnik – 25 przestępstw/wykroczeń w latach 2013-2015, tj. 11% ogółu.

Tabela 15 Ogólna liczba przestępstw i wykroczeń w podziale na sołectwa Gminy Lipnik w latach 2013-2015

LICZBA PRZESTĘPSTW W POSZCZEGÓLNYCH SOŁECTWACH GMINY LIPNIK W LATACH 2013-2015						
L.p.	Sołectwo	2013	2014	2015	Razem	% do ogółu przestępstw
1.	Adamów	0	0	0	0	0%
2.	Grocholice	1	0	0	1	0%
3.	Gołębiów	2	7	2	11	5%
4.	Kaczyce	1	1	0	2	1%
5.	Kurów	5	10	12	27	12%
6.	Leszczków	4	4	6	14	6%
7.	Lipnik	12	8	5	25	11%
8.	Łownica	2	2	0	4	2%
9.	Malice Kościelne	3	2	0	5	2%
10.	Małżyn	3	5	1	9	4%
11.	Męczennice	0	2	5	7	3%
12.	Międzygórz	3	2	1	6	3%
13.	Słabuszewice	5	1	4	10	5%
14.	Słoptów	4	1	1	6	3%
15.	Sternalice	1	2	3	6	3%
16.	Studzianki	1	0	0	1	0%
17.	Swojków	0	0	0	0	0%
18.	Włostów	28	18	15	61	28%
19.	Ublinek	3	0	2	5	2%
20.	Usarzów	4	3	2	9	4%
21.	Zachoinie	0	0	0	0	0%
22.	Żurawniki	1	4	5	10	5%
RAZEM		83	72	64	219	100%

Źródło: Komenda Powiatowej Policji w Opatowie, maj 2016

Analiza demograficzna Gminy Lipnik i poszczególnych sołectw

Gminę Lipnik na koniec 2015r. zamieszkiwało 5 820 osób. W ciągu ostatnich 3 lat zmniejsza się liczba mieszkańców mimo, że liczba urodzeń w roku 2015 zwiększyła się o 31 osób w stosunku do roku 2014

Tabela 16 Struktura ludności na terenie Gminy Lipnik w latach 2013-2015

Struktura ludności na terenie Gminy w latach 2013-2015			
Struktura ludności	Stan na 31.12.2013r.	Stan na 31.12.2014r	Stan na 31.12.2015r.
Stan ludności ogółem, w tym:	6 110	5 879	5 820
Kobiety	2 959	2 941	2 919
Mężczyźni	3 151	2 938	2 901
Urodzenia żywe ogółem	45	60	39
Zgony ogółem	72	72	82
Przyrost naturalny	27	12	43
Ludność w wieku przedprodukcyjnym	906	836	862
Ludność w wieku produkcyjnym	3 993	3 748	3 642
Ludność w wieku poprodukcyjnym	1 211	1 295	1 316

Źródło: Ewidencja ludności, Urząd Gminy Lipnik

W Gminie jest jedno sołectwo, które liczy powyżej 900 mieszkańców jest to Włostów (1659 osób). Najmniejszym sołectwem jest Adamów, które na 31.12.2015r. zamieszkiwało 56 osób.

Tabela 17 Procentowy podział liczby mieszkańców poszczególnych sołectw do ogółu mieszkańców Gminy Lipnik

Sołectwo	Liczba mieszkańców na 31.12.2015r.	% ogółu
ADAMÓW	56	0,96%
GOŁĘBIÓW	310	5,33%
GROCHOLICE	89	1,53%
KACZYCE	202	3,47%
KURÓW	435	7,47%
LESZCZKÓW	374	6,43%
LIPNIK	368	6,32%
ŁOWNICA	181	3,11%
MALICE KOŚCIELNE	126	2,16%
MAŁŻYN	173	2,97%
MĘCZENNICE	111	1,91%
MIĘDZYGÓRZ	214	3,68%
SŁABUSZEWICE	292	5,02%
SŁOPTÓW	168	2,89%
STERNALICE	214	3,68%
STUDZIANKI	68	1,17%
SWOJKÓW	69	1,19%
UBLINEK	176	3,02%
USARZÓW	335	5,76%
WŁOSTÓW	1 659	28,51%
ZACHOINIE	130	2,23%
ŻURAWNIKI	70	1,20%
RAZEM	5 820	100,00%

Źródło: Analiza własna na podstawie danych Ewidencji ludności, Urząd Gminy Lipnik, grudzień 2016

Kolejne tabele przedstawiają demografię w poszczególnych sołectwach w podziale na różne kategorie wiekowe.

Tabela 18 Liczba mieszkańców w poszczególnych sołectwach – stan na 31.12.2013

L.p.	Sołectwo	Liczba mieszkańców w poszczególnych jednostkach administracyjnych - stan na koniec 2013																								Łączna liczba ogółem
		do 5 lat			6-16 lat			17-25			26-40			41-50			51-60			61-70			71 i więcej			
		Mężczyźni	Kobieta	Razem	Mężczyźni	Kobieta	Razem	Mężczyźni	Kobieta	Razem	Mężczyźni	Kobieta	Razem	Mężczyźni	Kobieta	Razem	Mężczyźni	Kobieta	Razem	Mężczyźni	Kobieta	Razem	Mężczyźni	Kobieta	Razem	
1	ADAMÓW	2	2	4	2	1	3	5	2	7	5	6	11	7	3	10	10	4	14	1	3	4	3	7	10	63
2	GOŁĘBIÓW	0	0	0	21	23	44	33	21	54	35	26	61	23	19	42	25	22	47	13	16	29	12	21	33	310
3	GROCHOLICE	6	9	15	3	8	11	6	8	14	7	9	16	10	8	18	10	5	15	2	5	7	7	3	10	106
4	KACZYCE	10	3	13	16	8	24	27	17	44	28	19	47	7	11	18	8	14	22	14	11	25	6	15	21	214
5	KURÓW	11	15	26	18	21	39	43	33	76	44	45	89	28	31	59	46	39	85	14	12	26	15	33	48	448
6	LESZCZKÓW	10	11	21	23	19	42	41	18	59	42	40	82	23	22	45	35	28	63	16	18	34	16	37	53	399
7	LIPNIK	11	3	14	23	19	42	28	23	51	29	36	65	19	22	41	30	35	65	17	20	37	20	34	54	369
8	ŁOWNICA	6	3	9	9	7	16	18	18	36	18	18	36	13	13	26	22	16	38	6	5	11	8	14	22	194
9	MALICE KOŚCIELNE	4	3	7	6	2	8	16	8	24	16	11	27	10	7	17	14	10	24	8	6	14	4	13	17	138
10	MALŻYN	7	3	10	8	15	23	20	16	36	21	18	39	8	4	12	18	16	34	5	4	9	8	19	27	190
11	MĘCZENNICE	5	0	5	12	5	17	10	5	15	10	12	22	10	5	15	6	5	11	4	7	11	6	10	16	112
12	MIĘDZYGÓRZ	1	4	5	14	11	25	18	21	39	20	18	38	14	18	32	29	14	43	5	8	13	12	27	39	234
13	SŁABUSZEWICE	9	8	17	12	16	28	33	17	50	35	30	65	18	13	31	24	20	44	18	18	36	7	24	31	302
14	SŁOPTÓW	3	3	6	8	13	21	16	9	25	16	14	30	15	15	30	24	14	38	5	4	9	6	14	20	179
15	STERNALICE	9	9	18	15	13	28	22	14	36	24	22	46	12	13	25	24	21	45	7	5	12	7	14	21	231
16	STUDZIANKI	3	1	4	2	4	6	5	4	9	7	6	13	2	3	5	9	7	16	3	3	6	4	6	10	69
17	SWOJKÓW	1	1	2	6	2	8	5	8	13	5	7	12	6	3	9	6	4	10	4	2	6	3	4	7	67
18	UBLINEK	8	5	13	4	8	12	19	8	27	19	17	36	12	12	24	21	11	32	5	5	10	11	11	22	176
19	USARZÓW	9	5	14	16	22	38	37	24	61	41	33	74	17	24	41	29	24	53	16	11	27	6	22	28	336
20	WŁOSTÓW	45	30	75	75	83	158	195	104	299	196	162	358	94	106	200	175	158	333	76	92	168	60	108	168	1759
21	ZACHOINIE	6	4	10	5	5	10	11	11	22	13	8	21	6	9	15	8	10	18	9	11	20	10	12	22	138
22	ŻURAWNIKI	6	3	9	1	5	6	9	4	13	9	7	16	6	2	8	4	2	6	4	3	7	3	8	11	76
	RAZEM	172	125	297	299	310	609	617	393	1010	640	564	1204	360	363	723	577	479	1056	252	269	521	234	456	690	6 110

Źródło: Ewidencja ludności, Urząd Gminy Lipnik

Tabela 19 Liczba mieszkańców w poszczególnych sołectwach – stan na 31.12.2014

L.p.	Sołectwo	Liczba mieszkańców w poszczególnych jednostkach administracyjnych - stan na koniec 2014																								Ludność ogółem
		do 5 lat			6-16 lat			17-25			26-40			41-50			51-60			61-70			71 i więcej			
		Mężczyźni	Kobieta	Razem	Mężczyźni	Kobieta	Razem	Mężczyźni	Kobieta	Razem	Mężczyźni	Kobieta	Razem	Mężczyźni	Kobieta	Razem	Mężczyźni	Kobieta	Razem	Mężczyźni	Kobieta	Razem	Mężczyźni	Kobieta	Razem	
1	ADAMÓW	1	2	3	2	1	3	2	2	4	5	6	11	6	3	9	9	4	13	3	2	5	3	8	11	59
2	GOŁĘBIÓW	0	0	0	22	22	44	17	20	37	40	24	64	22	21	43	22	19	41	15	20	35	12	22	34	298
3	GROCHOLICE	4	9	13	3	8	11	9	8	17	10	9	19	9	8	17	10	5	15	2	3	5	7	5	12	109
4	KACZYCE	9	3	12	16	4	20	11	21	32	33	16	49	10	14	24	7	14	21	15	11	26	7	15	22	206
5	KURÓW	10	12	22	18	20	38	29	33	62	46	44	90	30	32	62	47	41	88	14	13	27	18	33	51	440
6	LESZCZKÓW	8	10	18	22	19	41	24	14	38	42	42	84	25	22	47	34	30	64	18	17	35	17	38	55	382
7	LIPNIK	8	3	11	23	16	39	27	25	52	36	36	72	21	21	42	29	36	65	18	20	38	21	36	57	376
8	ŁOWNICA	5	3	8	8	6	14	13	19	32	19	17	36	12	11	23	23	17	40	7	5	12	8	14	22	187
9	MALICE KOŚCIELNE	3	2	5	6	3	9	4	8	12	17	11	28	10	5	15	13	11	24	9	5	14	4	14	18	125
10	MAŁŻYN	7	3	10	8	14	22	9	14	23	22	21	43	7	3	10	15	14	29	8	6	14	8	19	27	178
11	MĘCZENNICE	4	0	4	11	5	16	6	4	10	10	11	21	9	6	15	7	6	13	4	6	10	6	11	17	106
12	MIĘDZYGÓRZ	0	4	4	13	11	24	12	21	33	19	18	37	12	14	26	28	15	43	6	8	14	12	28	40	221
13	SŁABUSZEWICE	8	7	15	13	16	29	16	17	33	37	29	66	21	15	36	21	21	42	18	20	38	8	24	32	291
14	SŁOPTÓW	3	2	5	7	11	18	13	12	25	16	14	30	14	12	26	19	15	34	11	4	15	6	14	20	173
15	STERNALICE	8	6	14	16	13	29	15	15	30	23	24	47	11	12	23	22	21	43	9	4	13	7	15	22	221
16	STUDZIANKI	2	1	3	3	4	7	1	4	5	7	6	13	2	2	4	7	7	14	5	3	8	4	6	10	64
17	SWOJKÓW	1	0	1	6	3	9	5	6	11	4	8	12	7	3	10	5	3	8	5	3	8	3	4	7	66
18	UBLINEK	7	5	12	5	8	13	14	8	22	21	14	35	11	15	26	20	12	32	7	6	13	11	11	22	175
19	USARZÓW	9	5	14	14	20	34	29	22	51	42	36	78	17	21	38	29	25	54	17	12	29	6	22	28	326
20	WŁOSTÓW	39	24	63	72	73	145	98	102	200	221	173	394	93	98	191	159	154	313	93	99	192	62	112	174	1672
21	ZACHOINIE	5	3	8	6	5	11	5	11	16	14	9	23	6	7	13	8	10	18	10	10	20	10	14	24	133
22	ŻURAWNIKI	6	3	9	1	5	6	3	3	6	8	8	16	7	2	9	4	2	6	5	2	7	3	9	12	71
	RAZEM	147	107	254	295	287	582	362	389	751	692	576	1268	362	347	709	538	482	1020	299	279	578	243	474	717	5 879

Źródło: Ewidencja ludności, Urząd Gminy Lipnik

Tabela 20 Liczba mieszkańców w poszczególnych sołectwach– stan na 31.12.2015

L.p.	Sołectwo	Liczba mieszkańców w poszczególnych jednostkach administracyjnych - stan na koniec 2015																								Ludność ogółem
		do 5 lat			6-16 lat			17-25			26-40			41-50			51-60			61-70			71 i więcej			
		Mężczyźni	Kobieta	Razem	Mężczyźni	Kobieta	Razem	Mężczyźni	Kobieta	Razem	Mężczyźni	Kobieta	Razem	Mężczyźni	Kobieta	Razem	Mężczyźni	Kobieta	Razem	Mężczyźni	Kobieta	Razem	Mężczyźni	Kobieta	Razem	
1	ADAMÓW	2	2	4	2	2	4	2	2	4	5	6	11	5	1	6	7	4	11	4	2	6	3	7	10	56
2	GOŁĘBIÓW	3	8	11	23	21	44	16	20	36	40	21	61	23	24	47	26	18	44	15	21	36	9	22	31	310
3	GROCHOLICE	0	3	3	2	5	7	7	7	14	11	8	19	7	7	14	10	8	18	2	3	5	4	5	9	89
4	KACZYCE	8	5	13	16	4	20	13	17	30	32	18	50	10	12	22	5	14	19	16	13	29	7	12	19	202
5	KURÓW	9	10	19	20	26	46	23	30	53	51	45	96	29	30	59	42	41	83	19	13	32	15	32	47	435
6	LESZCZKÓW	10	11	21	22	18	40	23	15	38	44	40	84	22	21	43	31	28	59	22	21	43	14	32	46	374
7	LIPNIK	7	6	13	23	16	39	22	21	43	40	38	78	19	21	40	27	31	58	19	22	41	19	37	56	368
8	ŁOWNICA	6	4	10	9	6	15	12	14	26	16	16	32	10	12	22	23	17	40	8	4	12	8	16	24	181
9	MALICE KOŚCIELNE	3	5	8	7	3	10	3	7	10	17	12	29	9	4	13	13	9	22	11	7	18	3	13	16	126
10	MALŻYN	8	3	11	8	12	20	8	14	22	19	21	40	9	3	12	14	14	28	9	6	15	7	18	25	173
11	MĘCZENNICE	2	0	2	11	5	16	8	5	13	9	11	20	12	7	19	9	6	15	4	6	10	5	11	16	111
12	MIĘDZYGÓRZ	1	3	4	11	12	23	12	17	29	20	19	39	8	15	23	26	15	41	9	11	20	11	24	35	214
13	SŁABUSZEWICE	8	7	15	15	18	33	15	17	32	36	29	65	17	15	32	23	17	40	20	22	42	9	24	33	292
14	SŁOPTÓW	2	2	4	6	11	17	15	13	28	13	13	26	13	10	23	19	15	34	12	4	16	6	14	20	168
15	STERNALICE	7	7	14	15	13	28	13	13	26	23	23	46	11	10	21	21	19	40	11	6	17	7	15	22	214
16	STUDZIANKI	2	0	2	4	6	10	0	3	3	9	8	17	2	2	4	6	6	12	6	4	10	4	6	10	68
17	SWOJKÓW	2	0	2	6	3	9	4	6	10	5	8	13	7	3	10	7	3	10	5	3	8	3	4	7	69
18	UBLINEK	6	5	11	5	10	15	13	7	20	21	14	35	12	14	26	18	11	29	9	9	18	10	12	22	176
19	USARZÓW	7	6	13	18	19	37	29	24	53	41	35	76	19	21	40	32	26	58	18	13	31	6	21	27	335
20	WŁOSTÓW	42	25	67	71	75	146	100	94	194	210	173	383	92	101	193	153	149	302	96	106	202	61	111	172	1 659
21	ZACHOINIE	3	4	7	8	5	13	5	10	15	15	10	25	5	7	12	9	10	19	9	8	17	9	13	22	130
22	ŻURAWNIKI	5	4	9	2	5	7	2	3	5	8	8	16	7	2	9	4	1	5	5	3	8	2	9	11	70
	RAZEM	143	120	263	304	295	599	345	359	704	685	576	1261	348	342	690	525	462	987	329	307	636	222	458	680	5 820

Źródło: Ewidencja ludności, Urząd Gminy Lipnik

Tabela 21 Procentowy udział poszczególnych kategorii wiekowych do ogółu mieszkańców danego sołectwa

Liczba mieszkańców w poszczególnych jednostkach administracyjnych - stan na koniec 2015																	
Sołectwo																	Ludność ogółem
	do 5 lat	%	6-16 lat	%	17-25	%	26-40	%	41-50	%	51-60	%	61-70	%	71 i więcej	%	
ADAMÓW	4	7,14%	4	7,14%	4	7,14%	11	19,64%	6	10,71%	11	19,64%	6	10,71%	10	17,86%	56
GOŁĘBIÓW	11	3,55%	44	14,19%	36	11,61%	61	19,68%	47	15,16%	44	14,19%	36	11,61%	31	10,00%	310
GROCHOLICE	3	3,37%	7	7,87%	14	15,73%	19	21,35%	14	15,73%	18	20,22%	5	5,62%	9	10,11%	89
KACZYCE	13	6,44%	20	9,90%	30	14,85%	50	24,75%	22	10,89%	19	9,41%	29	14,36%	19	9,41%	202
KURÓW	19	4,37%	46	10,57%	53	12,18%	96	22,07%	59	13,56%	83	19,08%	32	7,36%	47	10,80%	435
LESZCZKÓW	21	5,61%	40	10,70%	38	10,16%	84	22,46%	43	11,50%	59	15,78%	43	11,50%	46	12,30%	374
LIPNIK	13	3,53%	39	10,60%	43	11,68%	78	21,20%	40	10,87%	58	15,76%	41	11,14%	56	15,22%	368
ŁOWNICA	10	5,52%	15	8,29%	26	14,36%	32	17,68%	22	12,15%	40	22,10%	12	6,63%	24	13,26%	181
MALICE KOŚCIELNE	8	6,35%	10	7,94%	10	7,94%	29	23,02%	13	10,32%	22	17,46%	18	14,29%	16	12,70%	126
MALŻYŃ	11	6,36%	20	11,56%	22	12,72%	40	23,12%	12	6,94%	28	16,18%	15	8,67%	25	14,45%	173
MĘCZENNICE	2	1,80%	16	14,41%	13	11,71%	20	18,02%	19	17,12%	15	13,51%	10	9,01%	16	14,41%	111
MIĘDZYGÓRZ	4	1,87%	23	10,75%	29	13,55%	39	18,22%	23	10,75%	41	19,16%	20	9,35%	35	16,36%	214
SŁABUSZEWICE	15	5,14%	33	11,30%	32	10,96%	65	22,26%	32	10,96%	40	13,70%	42	14,38%	33	11,30%	292
SŁOPTÓW	4	2,38%	17	10,12%	28	16,67%	26	15,48%	23	13,69%	34	20,24%	16	9,52%	20	11,90%	168
STERNALICE	14	6,54%	28	13,08%	26	12,15%	46	21,50%	21	9,81%	40	18,69%	17	7,94%	22	10,28%	214
STUDZIANKI	2	2,94%	10	14,71%	3	4,41%	17	25,00%	4	5,88%	12	17,65%	10	14,71%	10	14,71%	68
SWOJKÓW	2	2,90%	9	13,04%	10	14,49%	13	18,84%	10	14,49%	10	14,49%	8	11,59%	7	10,14%	69
UBLINEK	11	6,25%	15	8,52%	20	11,36%	35	19,89%	26	14,77%	29	16,48%	18	10,23%	22	12,50%	176
USARÓW	13	3,88%	37	11,04%	53	15,82%	76	22,69%	40	11,94%	58	17,31%	31	9,25%	27	8,06%	335
WŁOSTÓW	67	4,04%	146	8,80%	194	11,69%	383	23,09%	193	11,63%	302	18,20%	202	12,18%	172	10,37%	1 659
ZACHOINIE	7	5,38%	13	10,00%	15	11,54%	25	19,23%	12	9,23%	19	14,62%	17	13,08%	22	16,92%	130
ŻURAWNIKI	9	12,86%	7	10,00%	5	7,14%	16	22,86%	9	12,86%	5	7,14%	8	11,43%	11	15,71%	70
RAZEM	263	4,52%	599	10,29%	704	12,10%	1261	21,67%	690	11,86%	987	16,96%	636	10,93%	680	11,68%	5 820

kolorem różowym zaznaczono sołectwa, w których jest największy % udział osób w danej kategorii wiekowej do ogółu mieszkańców sołectwa

kolorem żółtym zaznaczono sołectwa, w których % udział osób w danej kategorii wiekowej do ogółu mieszkańców sołectwa jest wyższy niż średnia dla Gminy

kolorem czerwonym zaznaczono sołectwa, w który jest najmniejszy % udział osób w danej kategorii wiekowej do ogółu mieszkańców sołectwa

Źródło: analiza własna na podstawie danych Ewidencji Ludności Urzędu Gminy Lipnik, maj 2016

Analiza wzrostu/spadku liczby mieszkańców w poszczególnych sołectwach gminy Lipnik w latach 2013-2015

Analizując dynamikę wzrostu/spadku liczby mieszkańców w poszczególnych sołectwach wzięto pod uwagę liczbę mieszkańców na koniec 2013 i 2015 i porównano je ze sobą. Liczba mieszkańców gminy w tym okresie zmniejszyła się łącznie o 290 osób. Licząc średnią dla sołectwa podzielono 290/22 sołectw co dało w zaokrągleniu średnio 13 osób/sołectwo. Poniżej zaznaczone są sołectwa w który liczba osób od 2013 spadła znacząco, są to: Włostów, Leszczków, Malżyn, Międzygórz, Sternalice

Tabela 22 Liczba sołectw, w których nastąpił spadek liczby mieszkańców lub zwiększenie liczby mieszkańców było mniejsze niż średnia dla sołectwa

Sołectwo	Liczba mieszkańców na 31.12.2013r.	Liczba mieszkańców na 31.12.2015r.	Wzrost/spadek (z minusem)
ADAMÓW	63	56	-7
GOŁĘBIÓW	310	310	0
GROCHOLICE	106	89	-17
KACZYCE	214	202	-12
KURÓW	448	435	-13
LESZCZKÓW	399	374	-25
LIPNIK	369	368	-1
ŁOWNICA	194	181	-13
MALICE KOŚCIELNE	138	126	-12
MALŻYN	190	173	-17
MĘCZENNICE	112	111	-1
MIĘDZYGÓRZ	234	214	-20
SŁABUSZEWICE	302	292	-10
SŁOPTÓW	179	168	-11
STERNALICE	231	214	-17
STUDZIANKI	69	68	-1
SWOJKÓW	67	69	2
UBLINEK	176	176	0
USARZÓW	336	335	-1
WŁOSTÓW	1 759	1 659	-100
ZACHOINIE	138	130	-8
ŻURAWNIKI	76	70	-6
Razem	6 110	5 820	-290
Średni spadek dla sołectwa			-13,18

Źródło: analiza własna na podstawie danych Ewidencji Ludności Urząd Gminy Lipnik

Analiza wzrostu/spadku liczby mieszkańców do 25 r. ż. w poszczególnych sołectwach gminy Lipnik w latach 2013-2015

Analizując dynamikę wzrostu/spadku liczby mieszkańców do 25 r. ż. w poszczególnych sołectwach wzięto pod uwagę liczbę mieszkańców w wieku do 25 roku życia dla całej Gminy 1566 tj. 26,64%. Sołectwa porównano ze sobą. 8 sołectw ma % udział mieszkańców do 25 roku życia mniejszy niż średnia dla sołectwa tj. Adamów, Leszczków, Lipnik, Malice Kościelne, Międzygórz, Ublinek, Studzianki, Włostów. Najmłodsze społeczeństwo ma sołectwo Sternalice – 31,78% to mieszkańcy do 25 r. ż.

Tabela 23 Liczba mieszkańców do 25 roku życia w poszczególnych sołectwach Gminy Lipnik

Ludność w wieku 0-25 lat		
Sołectwo	Liczba mieszkańców w wieku 0-25 lat na 31.12.2015r.	% ogółu mieszkańców sołectwa
ADAMÓW	12	21,43%
GOŁĘBIÓW	91	29,35%
GROCHOLICE	24	26,97%
KACZYCE	63	31,19%
KURÓW	118	27,13%
LESZCZKÓW	99	26,47%
LIPNIK	95	25,82%
ŁOWNICA	51	28,18%
MALICE KOŚCIELNE	28	22,22%
MALŻYN	53	30,64%
MĘCZENNICE	31	27,93%
MIĘDZYGÓRZ	56	26,17%
SŁABUSZEWICE	80	27,40%
SŁOPTÓW	49	29,17%
STERNALICE	68	31,78%
STUDZIANKI	15	22,06%
SWOJKÓW	21	30,43%
UBLINEK	46	26,14%
USARZÓW	103	30,75%
WŁOSTÓW	407	24,53%
ZACHOINIE	35	26,92%
ŻURAWNIKI	21	30,00%
RAZEM	1 566	26,64%
Średnia dla sołectwa	71,18	

Źródło: analiza własna na podstawie danych Ewidencji Ludności Urząd Gminy Lipnik

Analiza wzrostu/spadku liczby mieszkańców powyżej 61 r. ż. w poszczególnych sołectwach gminy Lipnik w latach 2013-2015

Analizując dynamikę wzrostu/spadku liczby mieszkańców powyżej 61 r. ż. w poszczególnych sołectwach wzięto pod uwagę liczbę mieszkańców w wieku 61 lat i więcej dla całej Gminy 1 295 tj. 22,25%. Sołectwa porównano ze sobą. 13 sołectw ma % udział mieszkańców powyżej 61 lat i więcej większy niż średnia dla gminy tj. Adamów, Gołębiów, Kaczyce, Leszczków, Lipnik, Malice Kościelne, Malżyn, Męcennice, Międzygórz, Słabuszewice, Studzianki, Zachoinie, Żurawniki.

Tabela 24 Procentowy udział mieszkańców powyżej 61 lat i więcej w poszczególnych sołectwach Gminy Lipnik

Ludność w wieku 61 lat i więcej		
Sołectwo	Liczba mieszkańców na 31.12.2015r.	% ogółu mieszkańców sołectwa
ADAMÓW	16	28,57%
GOŁĘBIÓW	69	22,26%
GROCHOLICE	17	19,10%
KACZYCE	48	23,76%
KURÓW	78	17,93%
LESZCZKÓW	90	24,06%
LIPNIK	95	25,82%
ŁOWNICA	34	18,78%
MALICE KOŚCIELNE	32	25,40%
MALŻYN	41	23,70%
MĘCZENNICE	27	24,32%
MIĘDZYGÓRZ	54	25,23%
SŁABUSZEWICE	70	23,97%
SŁOPTÓW	35	20,83%
STERNALICE	35	16,36%
STUDZIANKI	18	26,47%
SWOJKÓW	15	21,74%
UBLINEK	35	19,89%
USARZÓW	57	17,01%
WŁOSTÓW	366	22,06%
ZACHOINIE	44	33,85%
ŻURAWNIKI	19	27,14%
RAZEM	1 295	22,25%
średnia dla sołectwa	58,86	

Źródło: opracowanie własne na podstawie danych Ewidencji Ludności, Urząd Gminy Lipnik

Bezrobocie rejestrowane na terenie gminy Lipnik

W niżej wymienionych 5 sołectwach liczba osób zarejestrowanych w PUP Kielce jako bezrobotne była w 2015r. największa:

- Włostów – 188 osób,
- Kurów – 57 osób,
- Słabuszewice – 35 osób,
- Lipnik – 32 osób,
- Leszczków – 28 osób,

Biorąc pod uwagę procentowy udział osób bezrobotnych w 2015r. do ogółu liczby mieszkańców sołectwa wskaźnik ten był najwyższy w Gołębiowie 13,48%, zaś najniższy w Międzygórzu (11,99%).

Tabela 25 Liczba bezrobotnych w Gminie Lipnik z podziałem na sołectwa w latach 2013-2015

L.p.	Sołectwo	Liczba osób bezrobotnych na dzień									% do ogółu sołectwa
		31.12.2013			31.12.2014			31.12.2015			
		K	M	R	K	M	R	K	M	R	
1.	Adamów	1	6	7	0	4	4	2	5	7	12,50%
2.	Grocholice	5	14	19	6	13	19	5	14	19	6,13%
3.	Gołębiów	6	4	10	7	5	12	7	5	12	13,48%
4.	Kaczyce	9	10	19	7	6	13	7	4	11	5,45%
5.	Kurów	34	39	73	30	35	65	23	34	57	13,10%
6.	Leszczków	13	28	41	12	21	33	10	18	28	7,49%
7.	Lipnik	16	18	34	13	16	29	16	16	32	8,70%
8.	Łownica	9	9	18	10	6	16	10	5	15	8,29%
9.	Malice Kościelne	2	13	15	1	11	12	2	8	10	7,94%
10.	Małżyn	3	12	15	3	8	11	7	7	14	8,09%
11.	Męczennice	4	1	5	5	3	8	4	1	5	4,50%
12.	Międzygórz	5	3	8	6	7	13	4	4	8	3,74%
13.	Słabuszewice	18	23	41	19	14	33	21	14	35	11,99%
14.	Słoptów	4	9	13	3	7	10	4	6	10	5,95%
15.	Sternalice	12	12	24	8	10	18	6	8	14	6,54%
16.	Studzianki	2	4	6	3	2	5	2	2	4	5,88%
17.	Swojków	4	4	8	4	5	9	4	3	7	10,14%
18.	Ublinek	3	11	14	0	10	10	1	13	14	7,95%
19.	Usarów	14	23	37	12	25	37	12	15	27	8,06%
20.	Włostów	101	109	210	93	112	205	93	95	188	11,33%
21.	Zachoinie	7	7	14	5	4	9	5	4	9	6,92%
22.	Żurawniki	2	7	9	2	5	7	4	2	6	8,57%
RAZEM		274	366	640	249	329	578	249	283	532	9,14%

Źródło: Powiatowy Urząd Pracy w Opatowie

Analiza kapitału społecznego

Analizując kapitał społeczny wzięto pod uwagę m.in.:

- działalność kulturalną na terenie Gminy Lipnik,
- działalność Gminnej Biblioteki Publicznej,
- organizacje pozarządowe (stowarzyszenia, fundacje) działające w poszczególnych sołectwach.

Tabela 26 Działalność kulturalna na terenie Gminy Lipnik

Organizacje pozarządowe zarejestrowane na terenie Gminy Lipnik	
Stowarzyszenia ludowe i organizacje	
1.	GMINNY ZWIĄZEK ROLNIKÓW, KÓŁEK I ORGANIZACJI ROLNICZYCH W LIPNIKU
2.	KÓŁKO ROLNICZE W SŁABUSZEWICACH
3.	KÓŁKO ROLNICZE LESZCZKOWIE
4.	KÓŁKO ROLNICZE W LIPNIKU
5.	STOWARZYSZENIE KULTURALNO-OŚWIATOWE W LIPNIKU
6.	STOWARZYSZENIE „GOŁĘBIÓW I PRZYJACIELE”
7.	STOWARZYSZENIE RAZEM DLA LESZCZKOWA
8.	LUDOWY ZESPÓŁ SPORTOWY CUKROWNIK
9.	STOWARZYSZENIE NASZ WŁOSTÓW
10.	STOWARZYSZENIE NASZA PRZESZŁOŚĆ I PRZYSZŁOŚĆ W DOLINIE OPATÓWKI
Ochotnicza Straż Pożarna	
11.	OCHOTNICZA STRAŻ POŻARNA W MALŻYNIU
12.	OCHOTNICZA STRAŻ POŻARNA W SŁOPTOWIE
13.	OCHOTNICZA STRAŻ POŻARNA W MĘCZENNICACH
14.	OCHOTNICZA STRAŻ POŻARNA W KUROWIE
15.	OCHOTNICZA STRAŻ POŻARNA W USARZOWIE
16.	OCHOTNICZA STRAŻ POŻARNA W LESZCZKOWIE
17.	OCHOTNICZA STRAŻ POŻARNA W SŁABUSZEWICACH
18.	OCHOTNICZA STRAŻ POŻARNA W LIPNIKU
19.	OCHOTNICZA STRAŻ POŻARNA W STERNALICACH
20.	OCHOTNICZA STRAŻ POŻARNA WE WŁOSTOWIE
21.	OCHOTNICZA STRAŻ POŻARNA W ŁOWNICY
22.	OCHOTNICZA STRAŻ POŻARNA W GOŁĘBIOWIE

Źródło: Urząd Gminy Lipnik, grudzień 2016

Działalność Gminnej Biblioteki Publicznej

Biblioteka posiadała na koniec 31.12.2015r. 28231 woluminów. Czytelników ogółem w roku 2015 było 788 w tym najwięcej osób w przedziale wiekowym 25-44 lat (200 osób) a najmniej w wieku 1-5 lat (21 osób). W Biblioteka posiada filie we Włostowie. Odziała w Lipniku oraz we Włostowie posiadają dwóch pracowników.

Godziny otwarcia

Biblioteka główna w Lipniku-czynna:

od 7;15 do 15;15

Filia we Włostowie – czynna:

od 8;00 do 16;00

W tabeli poniżej ukazane są dane odnośnie czytelników Gminnej Biblioteki Publicznej w roku 2015.

Tabela 27 Czytelnicy Gminnej Biblioteki Publicznej według wieku i rodzaju wykonywanego zajęcia za rok 2015

Czytelnicy Gminnej Biblioteki Publicznej według wieku i rodzaju wykonywanego zajęcia za rok 2015				
L.p.	Przedział wieku	Liczebność	Rodzaj wykonywanego zajęcia	Liczebność
1.	1 – 5 lat	21	Dzieci	21
2.	6 – 12 lat	165	Uczniowie	353
3.	13 – 15 lat	103	Studenci	63
4.	16 – 19 lat	79	Pracownicy umysłowi	104
5.	20 – 24 lata	88	Robotnicy	38
6.	25 – 44 lata	200	Rolnicy	79
7.	45 – 60 lat	101	Inni zatrudnieni	16
8.	60 lat i więcej	31	Emeryci, renciści	34
9.	-	788	Pozostali, niezatrudnieni	80

Źródło: Urząd Gminy Lipnik, grudzień 2016

Organizacje pozarządowe

Na terenie Gminy Lipnik zarejestrowanych jest aż 22 organizacji pozarządowych, z czego aż 8 w Lipniku (5 z nich ma adres siedziby w Urzędzie Gminy Lipnik).

Liczba organizacja pozarządowych: 22

Liczba sołectwa: 22

Średnia dla sołectwa: 1

Żadna organizacja pozarządowa nie jest zarejestrowana na terenie sołectw: Adamów, Grocholice, Kaczyce, Malice Kościelne, Międzygórz, Studzianki, Swojków, Ublinek, Zachoinie, Żurawniki. Najwięcej organizacji jest w Lipniku i Leszczkowie (4 organizacje).

Oczywiście część organizacji pozarządowych swym zasięgiem obejmuje teren całej gminy.

Tabela 28 Analiza w których sołectwie zarejestrowane są organizacje pozarządowe

RAZEM	0	0	1	0	1	4	4	1	0	1	1	0	2	1	1	0	0	3	0	1	0	0
Organizacja pozarządowe zarejestrowane na terenie Gminy Lipnik	Adamów	Grocholice	Gołębiów	Kaczyce	Kurów	Leszczków	Lipnik	Łownica	Malice Kościelne	Malżyn	Męczennice	Międzygórz	Ślabuszewice	Słoptów	Sternalice	Studzianki	Swojków	Włostów	Ublinek	Usarzewo	Zachoinie	Żurawniki
Stowarzyszenia ludowe i organizacje																						
1.	GMINNY ZWIĄZEK ROLNIKÓW, KÓLEK I ORGANIZACJI ROLNICZYCH W LIPNIKU																					
2.	KÓŁKO ROLNICZE W ŚLABUSZEWICACH																					
3.	KÓŁKO ROLNICZE LESZCZKOWIE																					
4.	KÓŁKO ROLNICZE W LIPNIKU																					
5.	STOWARZYSZENIE KULTURALNO-OŚWIATOWE W LIPNIKU																					
6.	STOWARZYSZENIE „GOŁĘBIÓW I PRZYJACIELE”																					
7.	STOWARZYSZENIE RAZEM DLA LESZCZKOWA																					
8.	LUDOWY ZESPÓŁ SPORTOWY CUKROWNIK																					
9.	STOWARZYSZENIE NASZ WŁOSTÓW																					
10.	STOWARZYSZENIE NASZA PRZESZŁOŚĆ I PRZYSZŁOŚĆ W DOLINIE OPATÓWKI																					
Ochotnicza Straż Pożarna																						
11.	OCHOTNICZA STRAŻ POŻARNA W MALŻYNIU																					

12.	OCHOTNICZA STRAŻ POŻARNA W SŁOPTOWIE													1								
13.	OCHOTNICZA STRAŻ POŻARNA W MĘCZENNICACH											1										
14.	OCHOTNICZA STRAŻ POŻARNA W KUROWIE																					
15.	OCHOTNICZA STRAŻ POŻARNA W USARZOWIE																					1
16.	OCHOTNICZA STRAŻ POŻARNA W LESZCZKOWIE																					1
17.	OCHOTNICZA STRAŻ POŻARNA W SŁABUSZEWICACH																					1
18.	OCHOTNICZA STRAŻ POŻARNA W LIPNIKU																					1
19.	OCHOTNICZA STRAŻ POŻARNA W STERNALICACH																					1
20.	OCHOTNICZA STRAŻ POŻARNA WE WŁOSTOWIE																					1
21.	OCHOTNICZA STRAŻ POŻARNA W ŁOWNICY																					1
22.	OCHOTNICZA STRAŻ POŻARNA W GOŁĘBIOWIE																					1

Źródło: opracowanie własne na podstawie danych z Urzędu Gminy

Tabela 29 Działalność kulturalna na terenie Gminy liczba osób uczęszczających

Działalność kulturalna na terenie Gminy		
L.p.	Nazwa koła zainteresowań	Liczba osób uczęszczających
Stowarzyszenia ludowe i organizacje		
1.	GMINNY ZWIĄZEK ROLNIKÓW, KÓLEK I ORGANIZACJI ROLNICZYCH W LIPNIKU	15
2.	KÓŁKO ROLNICZE W ŚLABUSZEWICACH	18
3.	KÓŁKO ROLNICZE LESZCZKOWIE	20
4.	KÓŁKO ROLNICZE W LIPNIKU	18
5.	STOWARZYSZENIE KULTURALNO-OŚWIATOWE W LIPNIKU	15
6.	STOWARZYSZENIE „GOŁEBIÓW I PRZYJACIELE”	12
7.	STOWARZYSZENIE RAZEM DLA LESZCZKOWA	18
8.	LUADOWY ZESPÓŁ SPORTOWY CUKROWNIK	15
9.	STOWARZYSZENIE NASZ WŁOSTÓW	12
10.	STOWARZYSZENIE NASZA PRZESZŁOŚĆ I PRZYSZŁOŚĆ W DOLINIE OPATÓWKI	32
Ochotnicza Straż Pożarna		
11.	OCHOTNICZA STRAŻ POŻARNA W MALŻYNIU	20
12.	OCHOTNICZA STRAŻ POŻARNA W SŁOPTOWIE	18
13.	OCHOTNICZA STRAŻ POŻARNA W MĘCZENNICACH	12
14.	OCHOTNICZA STRAŻ POŻARNA W KUROWIE	23
15.	OCHOTNICZA STRAŻ POŻARNA W USARZOWIE	18
16.	OCHOTNICZA STRAŻ POŻARNA W LESZCZKOWIE	18
17.	OCHOTNICZA STRAŻ POŻARNA W ŚLABUSZEWICACH	21
18.	OCHOTNICZA STRAŻ POŻARNA W LIPNIKU	25
19.	OCHOTNICZA STRAŻ POŻARNA W STERNALICACH	15
20.	OCHOTNICZA STRAŻ POŻARNA WE WŁOSTOWIE	10
21.	OCHOTNICZA STRAŻ POŻARNA W ŁOWNICY	10
22.	OCHOTNICZA STRAŻ POŻARNA W GOŁĘBIOWIE	23
RAZEM		388

Źródło: opracowanie własne na podstawie danych z Urzędu Gminy

Analiza ilościowa problemów w sferze środowiskowej

Analizując aspekty środowiskowe wzięto pod uwagę w szczególności negatywne zjawiska dotyczące obecności odpadów stwarzających zagrożenie dla życia, zdrowia ludzi lub stanu środowiska (zwłaszcza na obszary chronione).

Azbest pozostający do utylizacji na terenie gminy

Jak wynika z poniższej tabeli najwięcej azbestu pozostaje do utylizacji w 5 sołectwach: Włostów, Sternalice, Kurów, Gołębiów, Leszczków.

Tabela 30 Inwentaryzacja azbestu na terenie Gminy Lipnik w podziale na miejscowości

L.p.	Wyszczególnienie	Ilość w kg azbestu do utylizacji stan na dzień 04.12.2016r.	%
1.	Adamów	80 542	2,18%
2.	Grocholice	63 862	1,73%
3.	Gołębiów	262 295	7,11%
4.	Kaczyce	223 355	6,05%
5.	Kurów	305 008	8,27%
6.	Leszczków	259 518	7,03%
7.	Lipnik	184 176	4,99%
8.	Łownica	129 976	3,52%
9.	Malice Kościelne	124 179	3,37%
10.	Małżyn	156 354	4,24%
11.	Męczennice	39 490	1,07%
12.	Międzygórz	218 977	5,94%
13.	Słabuszewice	68 555	1,86%
14.	Słoptów	153 208	4,15%
15.	Sternalice	380 144	10,30%
16.	Studzianki	71 929	1,95%
17.	Swojków	43 064	1,17%
18.	Włostów	466 218	12,64%
19.	Ublinek	127 905	3,47%
20.	Usarzów	182 676	4,95%
21.	Zachoinie	109 223	2,96%
22.	Żurawniki	38 522	1,04%
Razem		3 689 176	100,00%
Średnia dla sołectwa		307 431	8,33%

Źródło: Urząd Gminy Lipnik

Mapa 2 Azbest pozostający do utylizacji na terenie Gminy Lipnik

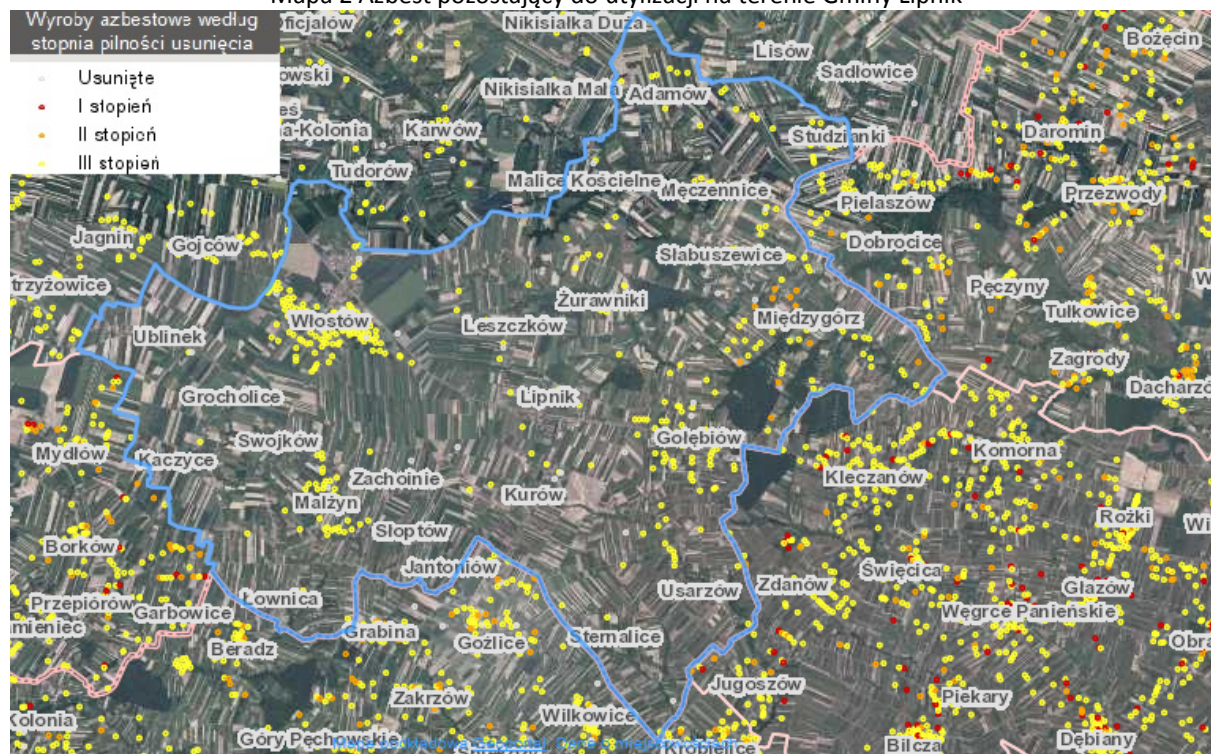

Źródło: <http://esip.bazaazbestowa.gov.pl/geoserwis.html>

Obszary chronione

Z uwagi na cenne zasoby przyrodnicze znajdujące się na obszarach chronionych uznano, że warto zwrócić uwagę na sołectwa przez które przebiegają tego typu obszary - wykazując je jako te, które należy chronić przed szczególną ingerencją człowieka zgodnie z wszelkiego rodzaju zakazami, o których mówią przepisy prawa. Na terenie gminy Lipnik nie ma żadnych rezerwatów, Parku Krajobrazowego, Parku Narodowego, Obszaru Chronionego Krajobrazu, Zespołu Przyrodniczo Krajobrazowego, Obszarów Natura 2000 – obszary ptasie, Obszaru Natura 2000 - obszary siedliskowe. Na terenie gminy znajdują się trzy pomniki przyrody.

Mapa 3 Obszary chronione na terenie Gminy Lipnik

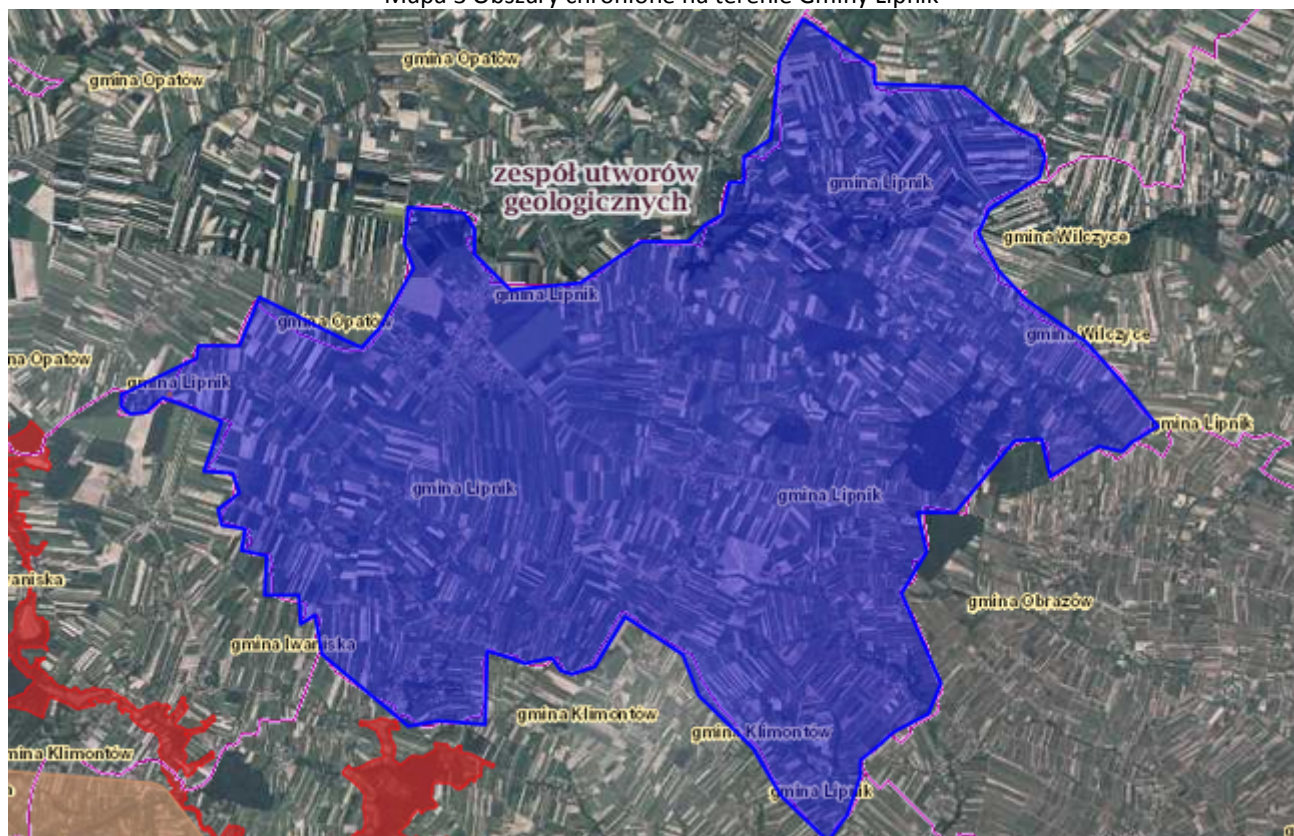

Źródło: <http://geoserwis.gdos.gov.pl/mapy/>

Legenda: ■ Rezerваты ■ Parki Krajobrazowe ■ Parki Narodowe ■ Obszar Chronionego Krajobrazu ■ Zespoły Przyrodniczo Krajobrazowe ■ Natura 2000 – obszary ptasie
■ Natura 2000 Obszary siedliskowe

Pomniki przyrody

Poniższa tabela zawiera informacje na temat pomników przyrody występujących na terenie Gminy Lipnik.

Tabela 31: Pomniki przyrody

Numer w rej. RDOŚ	Nazwa pomnika przyrody	Data utworzenia	Miejscowość	Nr działki
560	Grab Pospolity	1988-12-30	Włostów	19
561	Lipa Drobnolistna	1988-12-30	Włostów	19
562	Klon Jawor	1988-12-30	Włostów	76/3

Źródło: <http://kielce.rdos.gov.pl/formy-ochrony-przyrody>

Analiza ilościowa problemów w sferze gospodarczej

Analizując sferę gospodarczą wzięto pod uwagę negatywne zjawiska dotyczące niskiego stopnia przedsiębiorczości.

Analiza liczby zarejestrowanych firm zarejestrowanych w poszczególnych sołectwach w Centralnej ewidencji i informacji o działalności gospodarczej (CEiDG)

Wzięto pod uwagę, że lipnik liczba firm zarejestrowana w CEiDG na 12.12.2016 wynosiła 115. Licząc średnią dla sołectwa podzielono 115/22 sołectw co dało w zaokrągleniu średnio 5 firm/sołectwo. Z analizy wynika, że poniżej średniej jest 14 sołectw: Adamów, Grocholice, Leszczków, Łownica, Malżyn, Męczennice, Międzygórz, Sternalice, Studzianki, Swojków, Ublinek, Usarzów, Zachoinie. Najwięcej firm jest zarejestrowanych w Włostowie (44) w 4 sołectwach takich jak: Międzygórz, Sternalice, Studzianki oraz Swojków nie funkcjonują żadne firmy.

Wskaźnik procentowy liczby osób prowadzących działalność gospodarczą do ogółu mieszkańców sołectwa był najwyższy w Gołębiowie (5,6%), Malice Kościelne (4,8%), Lipnik (3,8 %).

Tabela 32 Liczba sołectw, w których liczba zarejestrowanych firm w Centralnej ewidencji i informacji o działalności gospodarczej (CEiDG) jest poniżej średniej dla sołectwa

L.p.	Stan na 12.12.2016		% do ogółu korzystających	% do ogółu mieszkańców sołectwa
	Miejscowość	liczba zarejestrowanych firm w Centralnej ewidencji i informacji o działalności gospodarczej (CEiDG)		
1.	Adamów	1	0,87%	1,8%
2.	Grocholice	2	1,74%	0,6%
3.	Gołębiów	5	4,35%	5,6%
4.	Kaczyce	5	4,35%	2,5%
5.	Kurów	12	10,43%	2,8%
6.	Leszczków	4	3,48%	1,1%
7.	Lipnik	14	12,17%	3,8%
8.	Łownica	1	0,87%	0,6%
9.	Malice Kościelne	6	5,22%	4,8%
10.	Małżyn	3	2,61%	1,7%
11.	Męczennice	1	0,87%	0,9%
12.	Międzygórz	0	0,00%	0,0%
13.	Słabuszewice	4	3,48%	1,4%
14.	Słoptów	4	3,48%	2,4%
15.	Sternalice	0	0,00%	0,0%
16.	Studzianki	0	0,00%	0,0%
17.	Swojków	0	0,00%	0,0%
18.	Włostów	44	38,26%	2,7%
19.	Ublinek	2	1,74%	1,1%
20.	Usarzów	4	3,48%	1,2%
21.	Zachoinie	1	0,87%	0,8%
22.	Żurawniki	2	1,74%	2,9%
	RAZEM	115	100,00%	38,5%
	średnia dla sołectwa	5,23		

Źródło: Centralna ewidencja i informacja o działalności gospodarczej (CEiDG), stan na 12.12.2016

Analiza lokalizacji obiektów noclegowo-gastronomicznych

Metodologia: na podstawie danych Urzędu Gminy Lipnik przeprowadzono analizę liczby obiektów noclegowo-gastronomicznych (gospodarstwa agroturystyczne, restauracje, bary, pizzerie, pensjonaty, schroniska, itp.) w poszczególnych sołectwach gminy. Na terenie gminy znajdują się jeden punkt gastronomiczny „Makowe pole” we Włostowie.

Analiza ilościowa problemów w sferze przestrzenno-funkcjonalnej

Analizując sferę przestrzenno-funkcjonalną wzięto pod uwagę negatywne zjawiska dotyczące niewystarczającego wyposażenia w infrastrukturę techniczną i społeczną lub jej złego stanu technicznego, braku dostępu do podstawowych usług lub ich niskiej jakości, niedostosowania rozwiązań urbanistycznych do zmieniających się funkcji obszaru, niskiego poziomu obsługi komunikacyjnej, niedoboru lub niskiej jakości terenów publicznych.

Gospodarka wodno-ściekowa

Metodologia: wzięto pod uwagę czy problem dot. gospodarki wodno-ściekowej został rozwiązany. Nie analizuje się gospodarki wodnej, gdyż Gmina w 100% zwodociągowana.

Tabela 33 Wskaźniki zwodociągowania Gminy Lipnik wg stanu na 12.12.2016

Wskaźniki zwodociągowania w Gminie			
L.p.	Wyszczególnienie	Jednostka miary	Stan na dzień 12.12.2016
1.	Wskaźnik zwodociągowania gminy	%	100
2.	Długość sieci wodociągowej rozdzielczej	km	115,2
3.	Podłączenia wodociągowe prowadzące do budynków mieszkalnych	szt.	5200
4.	Zużycie wody z wodociągów w gospodarstwach domowych	m ³ /mieszk./rok	27

Źródło: Urząd Gminy Lipnik

Tabela 34 Wskaźniki skanalizowania Gminy Lipnik wg stanu na 12.12.2016

Kanalizacja sanitarna na terenie Gminy			
L.p.	Wyszczególnienie	Jednostka miary	Długość na terenie Gminy
1.	Wskaźnik skanalizowania gminy	%	35%
2.	Długość sieci kanalizacji sanitarnej	km	49,8
3.	Podłączenia kanalizacyjne prowadzące do budynków mieszkalnych	szt.	510
4.	Ilość zbiorników bezodpływowych na ścieki	szt.	396
5.	Ścieki odprowadzane do kanalizacji	m ³ /mieszk./rok	40

Źródło: Urząd Gminy Lipnik

Wskaźnik skanalizowania na terenie gminy Lipnik wynosi 35% natomiast długość sieci kanalizacyjnej wynosi 49,8km. Na terenie gminy przyłączonych jest 510 budynków a ilość zbiorników bezodpływowych kształtuje się na poziomie 396 sztuk. W ciągu roku odprowadzanych jest 40m³/mieszk.

Tabela 35 Analiza sołectw pod kątem posiadanej infrastruktury wodociągowej, kanalizacyjnej i gazowej

Sołectwo	WODOCIĄG [TAK/NIE]	KANALIZACJA [TAK/NIE]	GAZ [TAK/NIE]
Adamów	tak		
Grocholice	tak		
Gołębiów	tak	tak	tak
Kaczyce	tak		
Kurów	tak	tak	tak
Leszczków	tak	częściowo	tak
Lipnik	tak	tak	tak
Łownica	tak		
Malice Kościelne	tak		
Małżyn	tak		
Męczennice	tak		
Międzygórz	tak		
Słabuszewice	tak		
Słoptów	tak		
Sternalice	tak		
Studzianki	tak		
Swojków	tak		
Włostów	tak	tak	tak
Ublinek	tak		
Usarzów	tak		tak
Zachoinie	tak		
Żurawniki	tak		

Źródło: opracowanie własne na podstawie danych Urzędu Gminy Lipnik, maj 2016

Na terenie gminy Lipnik z 22 sołectw tylko 5 sołectw jest skanalizowane, są to: Kurów, Gołębiów, Lipnik, Włostów oraz częściowo Leszczków. Natomiast dostępność do sieci gazowej posiada 6 sołectw takich jak: Gołębiów, Kurów, Leszczków, Lipnik, Usarzów oraz Włostów.

Zabytki wpisane do Rejestru Zabytków Nieruchomych Województwa Świętokrzyskiego

Na terenie gminy Lipnik znajdują się zabytki widniejące w rejestrze zabytków województwa świętokrzyskiego są to:

Tabela 36 Wykaz zabytków na terenie Gminy Lipnik

Miejscowość	Zabytek	Numer w rejestrze
Kurów	cmentarz wojenny, nr rej.: 484 (t.) z 01.03.1993 Cmentarz wojenny w Kurowie – zabytkowy cmentarz z okresu I wojny światowej znajdujący się w gminie Lipnik, w powiecie opatowskim. Usytuowany jest poza terenem wsi, około 800 metrów od drogi Lipnik-Klimontów.	A.516
Malice Kościelne	bramka na cmentarz kościelny, nr rej.: 48 z 01.03.1967	A.517
	cmentarz par. „nowy”, nr rej.: 328 (t.) z 13.06.1988	A.518
	cmentarz par. „stary”, nr rej.: 329 (t.) z 13.04.1988	A.519
Międzygórz	pozostałości zamku, nr rej.: 21 z 31.03.1971 oraz 133 (t.) z 14.06.1977	A.520
Ublinek	pozostałości zespołu dworskiego, nr rej.: 214 (t.) z 27.07.1988: A.521/1-3 - zbór ariański, nr rej.: 205 z 1.10.1956 oraz 38 z 31.03.1971 - pozostałości stawów, - relikty murowanych obiektów folwarcznych.	A.521/1-3
Włostów	zespół kościoła par. pw. św. Jana Chrzciciela: A.522/1-2 - kościół, nr rej.: 232 z 02.10.1956 oraz 39 z 20.05.1966 i 223 (t.) z 30.07.1982 - ogrodzenie, nr rej.: 39 z 20.05.1966	A.522/1-2
	cmentarz par., nr rej.: 351(t.) z 14.06.1988	A.523
	zespół pałacowy: nr rej.: 87 z 01.03.1967 oraz 225 (t.) z 08.02.1978 i 15.04.1985: - pałac (ruina), nr rej.: 299 z 26.10.1956 - oficyna pałacowa (ruina), - lamus (ruina), nr rej. 44 z 01.09.1947 - brama główna z lwami - brama w parku - park, nr rej.: 687 z 19.12.1957	A.524/1-6

Źródło: Rejestr zabytków nieruchomości województwa świętokrzyskiego

Zabytki budownictwa i architektury

Do Gminnej Ewidencji Zabytków jest wpisanych 16 zabytków budownictwa i architektury. Sołectwami, w których jest ich najwyższa ilość: Włostów(11), Malice Kościelne(3), Kurów(1), Międzygórz(1).

Tabela 37 Liczba zabytków wpisana do Gminnej Ewidencji Zabytków w poszczególnych sołectwach

Liczba zabytków wpisana do Gminnej Ewidencji Zabytków w poszczególnych sołectwach		
1.	Adamów	0
2.	Grocholice	0
3.	Gołębiów	0
4.	Kaczyce	0
5.	Kurów	1

6.	Leszczków	0
7.	Lipnik	0
8.	Łownica	0
9.	Malice Kościelne	3
10.	Malżyn	0
11.	Męczennice	0
12.	Międzygórz	1
13.	Słabuszewice	0
14.	Słoptów	0
15.	Sternalice	0
16.	Studzianki	0
17.	Swojków	0
18.	Włostów	11
19.	Ublinek	0
20.	Usarzów	0
21.	Zachoinie	0
22.	Żurawniki	0
	Razem	16

Źródło: opracowanie własne na podstawie *Program Opieki nad Zabytkami Gminy Lipnik na lata 2014-2017*

Tabela 38 Zabytki budownictwa i architektury wpisane do gminnej ewidencji zabytków

Lp.	Miejscowość	Obiekt zabytkowy	Datowanie
1	Kurów	cmentarz wojenny	01.03.1993
2	Malice Kościelne	bramka na cmentarz kościelny	01.03.1967
3	Malice Kościelne	cmentarz par. „nowy”	13.06.1988
4	Malice Kościelne	cmentarz par. „stary”	13.04.1988
5	Międzygórz	pozostałości zamku	14.06.1977
6	Ublinek	pozostałości zespołu dworskiego	27.07.1988
7	Ublinek	zbór ariański	31.03.1971
8	Włostów	pozostałości stawów,	
9	Włostów	relikty murowanych obiektów folwarcznych.	
10	Włostów	kościół	02.10.1956
11	Włostów	ogrodzenie kościoła	20.05.1966
12	Włostów	cmentarz	14.06.1988
13	Włostów	zespół pałacowy: pałac (ruina)	26.10.1956
14	Włostów	zespół pałacowy: oficyna pałacowa (ruina)	
15	Włostów	zespół pałacowy: lamus (ruina),	01.09.1947
16	Włostów	zespół pałacowy: brama główna z lwami	
17	Włostów	zespół pałacowy: brama w parku	
18	Włostów	zespół pałacowy: park	19.12.1957

Źródło: Program Opieki nad Zabytkami Gminy Lipnik na lata 2014-2017, s. 48-50.

Analiza ilościowa problemów w sferze technicznej

Analizując sferę przestrzenno-funkcjonalną wzięto pod uwagę negatywne zjawiska dotyczące degradacji stanu technicznego obiektów budowlanych, w tym o przeznaczeniu mieszkaniowym oraz niefunkcjonowaniu rozwiązań technicznych umożliwiających efektywne korzystanie z obiektów budowlanych, w szczególności w zakresie energooszczędności i ochrony środowiska.

Potrzeby w zakresie budowy nowej i modernizacji istniejącej infrastruktury szkolnej

Na terenie Gminy funkcjonują następujące placówki szkolne:

- Zespół Szkół im. Józefa Mikułowskiego – Pomorskiego w Lipniku, Lipnik 23, 27-540 Lipnik,
- Zespół Szkół we Włostowie, Włostów 1, 27-545 Włostów

Tabela 39 Liczba uczniów w poszczególnych szkołach na terenie Gminy Lipnik

Lp.	Szkoła	Stan na: kwiecień 2016			
		Szkoła Podstawowa	Klasa 0	Gimnazjum	Razem
1.	Zespół Szkół im. Józefa Mikułowskiego – Pomorskiego w Lipniku, Lipnik 23, 27-540 Lipnik	169	17	117	303
2.	Zespół Szkół we Włostowie, Włostów 1, 27-545 Włostów	97	31	52	180
Razem		266	48	169	483

Lp.	Przedszkola	Liczba dzieci
1	Zespół Szkół im. Józefa Mikułowskiego – Pomorskiego w Lipniku, Lipnik 23, 27-540 Lipnik (Oddział Przedszkolny)	46

Źródło: Urząd Gminy Lipnik, grudzień 2016

W roku szkolnym 2014/2015 do placówek oświatowych na terenie gminy uczęszczało 483 uczniów.

W Gminie Lipnik jak i w całym kraju postępuje zjawisko niżu demograficznego, a co za tym idzie zmniejszenie subwencji oświatowej.

Tabela 40 Wyniki egzaminu gimnazjalnego za 2015/2016r.

Wyniki egzaminu gimnazjalnego za 2015/2016r.								
Średnie dla:	Część humanistyczna		Część matematyczno-przyrodnicza		Język obcy			Liczba zdających
	Historia i wiedza o społeczeństwie	Język polski	Przedmioty przyrodnicze	Matematyka	Poziom podstawowy j. ang.	Poziom rozszerzony j. angielski	Poziom podstawowy j. niemiecki	
Zespół Szkół im. Józefa Mikułowskiego – Pomorskiego w Lipniku, Lipnik 23, 27-540 Lipnik	53,52	71,80	45,89	46,61	54,63	34,53	32,92	40
Zespół Szkół we Włostowie, Włostów 1, 27-545 Włostów	49,75	68,26	49,18	47,53	54,55	30,91	60,00	13
Średnia dla gminy	51,64	70,03	47,54	47,07	54,59	32,72	46,46	53
Średnia dla kraju	56	69	51	49	64	45		
Średnia dla województwa	56	69	52	48	63	43	58	

Źródło: Urząd Gminy Lipnik, czerwiec 2016

W każdej ze szkół istnieje potrzeba remontów. W tabeli poniżej wykazane są istniejące potrzeby odnowienia placówek.

Tabela 41 Potrzeby placówek oświatowych na terenie gminy Lipnik

Lp.	Szkoła	Potrzeby placówek oświatowych
1.	Zespół Szkół im. Józefa Mikułowskiego – Pomorskiego w Lipniku, Lipnik 23, 27-540 Lipnik	- remont ogrodzenia budynku szkoły (zalecenie Sanepidu), - cyklinowanie i lakierowanie parkietu na Sali gimnastycznej - malowanie ścian i sufitu w kuchni i stołówce szkolnej
2.	Zespół Szkół we Włostowie, Włostów 1, 27-545Włostów	- wymiana podłóg drewnianych w pomieszczeniach na I piętrze głównego budynku szkoły, - cyklinowanie i lakierowanie parkietu w Sali gimnastycznej, - malowanie ścian i sufitu w Sali gimnastycznej, remont tynków we wszystkich pomieszczeniach głównego budynku szkoły, -remont schodów wykonanych z lastryko wiodących na I piętro budynku(zalecenie sanepidu).

Źródło: informacje placówek oświatowych Gminy Lipnik

Dostęp do infrastruktury kulturalnej w poszczególnych sołectwach

Na terenie gminy funkcjonuje 11 strażnic OSP w tym 8 połączonych ze świetlicami wiejskimi (Kurów, Leszczków, Lipnik, Łownica, Męczennice, Sternalice, Słabuszewice i Włostów). Na terenie Gminy w sołectwie Malice Kościelne jest świetlica wiejska.

Tabela 42 Analiza infrastruktury kulturalnej dostępnej w poszczególnych sołectwach

Sołectwo	BUDYNEK OSP	BUDYNEK ŚWIETLICY	BUDYNEK OSP + ŚWIETLICA STANOWIĄ JEDEŃ BUDYNEK	BRAK TEGO TYPU OBIEKTÓW
Adamów				1
Grocholice				1
Kurów			1	
Kaczyce				1
Leszczków			1	
Lipnik			1	
Łownica			1	
Malice Kościelne		1		
Małżyn	1			
Męczennice			1	
Międzygórz				1
Usarzew	1			
Ublinek				1
Słoptów	1			
Sternalice			1	
Studzianki				1
Swojków				1
Słabuszewice			1	
Włostów			1	
Zachoinie				1
Żurawniki				1

Źródło: Urząd Gminy Lipnik

Dostęp do infrastruktury sportowej

Analizując dostęp do infrastruktury sportowej należy stwierdzić, że na terenie gminy są tylko dwa boiska w sołectwie Lipnik oraz Włostów.

Tabela 43 Analiza infrastruktury sportowej dostępnej w poszczególnych sołectwach

Sołectwo	BOISKA	SIŁOWNIE WEWNĘTRZNA	SIŁOWNIE ZEWNĘTRZNE	BASEN	MINIGOLF	STADIO LEKKOATLETYCZNY	PLAŻÓWKI	KORT TENISOWY	Razem
Adamów	0	0	0	0	0	0	0	0	0
Grocholice	0	0	0	0	0	0	0	0	0
Gołębiów	0	0	0	0	0	0	0	0	0
Kaczyce	0	0	0	0	0	0	0	0	0
Kurów	0	0	0	0	0	0	0	0	0
Leszczków	0	0	0	0	0	0	0	0	0
Lipnik	1	0	0	0	0	0	0	0	1
Łownica	0	0	0	0	0	0	0	0	0
Malice Kościelne	0	0	0	0	0	0	0	0	0
Małżyn	0	0	0	0	0	0	0	0	0
Męczennice	0	0	0	0	0	0	0	0	0
Międzygórz	0	0	0	0	0	0	0	0	0
Słabuszewice	0	0	0	0	0	0	0	0	0
Słoptów	0	0	0	0	0	0	0	0	0
Sternalice	0	0	0	0	0	0	0	0	0
Studzianki	0	0	0	0	0	0	0	0	0
Swojków	0	0	0	0	0	0	0	0	0
Włostów	1	0	0	0	0	0	0	0	1
Ublinek	0	0	0	0	0	0	0	0	0
Usarzów	0	0	0	0	0	0	0	0	0
Zachoinie	0	0	0	0	0	0	0	0	0
Żurawniki	0	0	0	0	0	0	0	0	0
Razem	2	0	0	0	0	0	0	0	2

Źródło: analiza własna na podstawie danych Urzędu Gminy Lipnik, grudzień 2016

3. Pogłębiona diagnoza

Punktem wyjścia w wyznaczeniu obszaru kryzysowego stała się analiza stanu całej gminy oraz określeniu problemów społecznych występujących na jej terenie. Następnie analizowano terytorialne zróżnicowanie w natężeniu występujących stanów kryzysowych biorąc pod uwagę zarówno gęstość zaludnienia poszczególnych obszarów jak i rozpiętość terytorialną. Następnie analizowano współwystępujące niedobory w otoczeniu gospodarczym, przestrzenno-funkcjonalnym, technicznym lub środowiskowym, które mogą wpływać pośrednio lub bezpośrednio na występowanie lub zwiększone natężenie negatywnych zjawisk społecznych. Gdy te dwa rodzaje problemów nakładają się na siebie na określonym terytorium, wtedy mamy przesłanki aby dany obszar zakwalifikować jako obszar kryzysowy i rozpocząć planowanie działań rewitalizujących.

Procesem rewitalizacji zostaną objęte obszary, które charakteryzują się występowaniem największej ilości negatywnych zjawisk społecznych, gospodarczych, środowiskowych, technicznych oraz funkcjonalno-przestrzennych, a jednocześnie mają największy kapitał społeczny oraz potencjał rozwojowy. Jako obszary zdegradowane wyznaczono sołectwa:

- Lipnik,
- Leszczków.

LIPNIK

W wyniku diagnozy jako obszary zdegradowane (w każdym przypadku zidentyfikowano zjawiska kryzysowe w sferze społecznej oraz przynajmniej jednej ze sfer: gospodarczej, środowiskowej, przestrzenno-funkcjonalnej lub technicznej) przewidziane do objęcia programem rewitalizacji wyznaczono sołectwo Lipnik.

Tabela 44 Delimitacja obszarów rewitalizacji ze względu na limit liczby mieszkańców

Sołectwo	Liczba mieszkańców na 31.12.2015r.	Ujęto w rewitalizacji
Lipnik	368	368

Źródło: opracowanie własne

Uzasadnienie wskazania sołectwa **Lipnik** jako obszaru zdegradowanego:

- W miejscowości Lipnik zlokalizowane są: Urząd Gminy, Zespół Szkół w Lipniku im. prof. Józefa Mikułowskiego - Pomorskiego, Gminny Ośrodek Kultury filia Lipnik, Ośrodek Pomocy Społecznej w Lipniku, Ośrodek zdrowia Lipniku, Poczta, Ochotnicza Straż Pożarna, stacja paliw ORLEN, Dwór Markus- Organizacja imprez okolicznościowych, Punkt Apteczny A. KLAMUT w Lipniku, oczyszczalnia ścieków.

Zidentyfikowane problemy społeczne:

- Znaczna liczba rodzin korzysta z pomocy GOPS w 2013r. – 13 rodzin, 2014r. – 16 rodzin, 2015r. –11 osób;

Tabela 45 Liczba rodzin i osób korzystających z pomocy GOPS w latach 2013-2015 w podziale na sołectwa

Sołectwo	2013			% do ogółu korzystających osób	% do ogółu korzystających rodzin	% do ogółu mieszkańców sołectwa	2014			% do ogółu korzystających rodzin	% do ogółu mieszkańców sołectwa	2015			% do ogółu korzystających rodzin	% do ogółu mieszkańców sołectwa
	liczba osób	liczba rodzin					liczba osób	liczba rodzin				liczba osób	liczba rodzin			
Lipnik	32	13	4,53%	5,37%	8,67%	35	16	5,23%	6,87%	9,31%	29	11	4,92%	4,95%	7,88%	

Źródło: opracowanie własne

- 8 dzieci w wieku 6-16 lat w sołectwie Lipnik korzystało z dożywiania w szkole (więcej o 3 w stosunku do roku 2013);
- Łącznie w sołectwie Lipnik z zasiłku korzysta 11 mieszkańców Lipnika, tj. 19,64% ogółu liczby mieszkańców sołectwa.

Tabela 46 Liczba osób korzystająca z zasiłków stałych, okresowych, celowych w poszczególnych sołectwach

Sołectwo	Zasiłek - rok 2015								
	Staly	% do ogółu korzystających	% do ogółu mieszkańców w sołectwa	Okresowy	% do ogółu korzystających	% do ogółu mieszkańców w sołectwa	Celowy	% do ogółu korzystających	% do ogółu mieszkańców w sołectwa
Lipnik	1	2,17%	0,27%	4	22,22%	1,09%	6	4,05%	1,63%

Źródło: opracowanie własne

- Największa w gminie liczba osób pobierała w 2015r. zasiłek GOPS z tytułu bezrobocia (10 osób, co 5 osoba w gminie pobierająca to świadczenie).
- Wzrasta liczba mieszkańców sołectwa pobierających zasiłek z tytułu bezrobocia (osoby w 2015r. wzrost o 3 osoby względem 2013r.) – co stanowiło w 2015r. 7,30% ogółu korzystających z tego zasiłku.
- Po 4 osób (w 2014 i 2015) skorzystało ze świadczeń pomocy społecznej w zakresie zasiłku z tytułu bezradności w sprawach opiekuńczo-wychowawczych (tj. 7,27% ogółu korzystających z tego świadczenia).
- 25 przestępstw i wykroczeń popełniono na terenie sołectwa Lipnik w ciągu ostatnich 3 lat (blisko co 14 przestępstwo/wykroczenie w gminie!)
- 32 osoby na koniec 2015r. było zarejestrowane w Powiatowym Urzędzie Pracy jako osoby bezrobotne (4 miejsce w gminie, 6,02% ogółu zarejestrowanych w gminie, 8,70% mieszkańców sołectwa).
- Spada liczba mieszkańców do 25 r. ż. na terenie sołectwa (o 12 osób w ostatnich 3 latach) – na koniec 2015r. takich osób było 95.
- Wzrasta na terenie sołectwa Lipnik liczba osób w wieku 61+ (o 4 osoby w ciągu ostatnich 3 lat) – wynosi obecnie 95 osób tj. 25,82% ogółu mieszkańców (tylko Oblęgorek ma wyższy procent).
- Istnieje potrzeba doposażenia Ośrodka Zdrowia w Lipniku w niezbędny sprzęt do świadczenia wysokiej jakości usług medycznych i zwiększania ich zakresu.
- Wyniki z egzaminu gimnazjalnego są niższe od wyników gminnych, wojewódzkich i krajowych z przedmiotów takich jak: historia i wiedza i społeczeństwie, przedmioty przyrodnicze, matematyka, j. angielski poziom rozszerzony, j. niemiecki poziom podstawowy.

Potencjały w sferze społecznej:

Na terenie sołectwa jest zarejestrowanych 4 organizacji pozarządowych:

- Gminny związek rolników, kółek i organizacji rolniczych w Lipniku,
- Kółko rolnicze w Lipniku,
- Ochotnicza straż pożarna w Lipniku,
- Stowarzyszenie Nasza Przeszłość i Przyszłość w Dolinie Opatówki.

Zidentyfikowane problemy środowiskowe:

- W sołectwie Lipnik pozostało jeszcze do utylizacji 184 176kg azbestu tj. ponad 4,99% azbestu pozostającego do utylizacji na terenie gminy.

Potencjały w obszarze gospodarczym:

- 14 firm tj. blisko 12,17% mieszkańców sołectwa prowadzi własną działalność gospodarczą (2 miejsce w gminie).

Zidentyfikowane problemy w sferze technicznej:

- Istnieje potrzeba modernizacji i doposażenia Zespół Szkół im. Józefa Mikułowskiego – Pomorskiego w Lipniku zgodnie z potrzebami wskazanymi w tabeli „Potrzeby placówek oświatowych”.
- Istnieje potrzeba modernizacji dróg przebiegających przez teren sołectwa oraz budowa na niektórych z nich infrastruktury towarzyszącej np. oświetlenie, chodniki, ciągi rowerowe, itp.
- Dostosowanie budynków użyteczności publicznej do potrzeb osób niepełnosprawnych.
- Konieczna jest modernizacja i termomodernizacja budynku Urzędu Gminy w Lipniku.
- Istnieje konieczność modernizacji i termomodernizacji budynku Ochotniczej Straży Pożarnej w Lipniku oraz siedziby Gminnego Ośrodka Kultury filia Lipnik.
- Konieczna jest modernizacja i termomodernizacja budynku Przedszkola.

Wyznaczenie obszaru rewitalizacji

Lipnik jest czwartym sołectwem w gminie pod względem liczby mieszkańców (368 na 31.12.2015r). co stanowiło 6,32% ogółu mieszkańców gminy.

Zakres potrzeb rewitalizacyjnych

W ramach rewitalizacji istnieje potrzeba realizacji przedsięwzięć przyczyniających się do wzrostu estetyki przestrzeni publicznej w zakresie:

- **infrastruktury drogowej** – istnieje potrzeba poprawy istniejących tras komunikacyjnych na terenie miejscowości (ciągi piesze i jezdne),
- odnowienia budynku Urzędu Gminy wraz z pracami termomodernizacyjnymi,
- odnowienia budynku Przedszkola wraz z pracami termomodernizacyjnymi,
- odnowienia budynku Ochotniczej Straży Pożarnej wraz z pracami termomodernizacyjnymi,
- wykorzystanie OZE m.in. na budynkach użyteczności publicznej.
- dostosowanie pomieszczeń użytku publicznego do potrzeb osób niepełnosprawnych

LESZCZKÓW

W wyniku diagnozy jako obszary zdegradowane (w każdym przypadku zidentyfikowano zjawiska kryzysowe w sferze społecznej oraz przynajmniej jednej ze sfer: gospodarczej, środowiskowej, przestrzenno-funkcjonalnej lub technicznej) przewidziane do objęcia programem rewitalizacji wyznaczono również sołectwo Leszczków.

Tabela 47 Delimitacja obszarów rewitalizacji ze względu na limit liczby mieszkańców

Sołectwo	Liczba mieszkańców na 31.12.2015r.	Ujęto w rewitalizacji
Leszczków	374	374

Źródło: opracowanie własne

Uzasadnienie wskazania sołectwa **Leszczków** jako obszaru zdegradowanego:

Zidentyfikowane problemy społeczne:

- Znaczna liczba rodzin korzysta z pomocy GOPS w 2013r. – 38 rodzin, 2014r. – 25 rodzin, 2015r. – 32rodzin;

Tabela 45 Liczba rodzin i osób korzystających z pomocy GOPS w latach 2013-2015 w podziale na sołectwa

Sołectwo	2013			2014			2015		
	liczba osób	liczba rodzin	% do ogółu korzystających osób	liczba osób	liczba rodzin	% do ogółu korzystających rodzin	liczba osób	liczba rodzin	% do ogółu korzystających rodzin
Leszczków	38	11	5,37%	25	8	3,74%	32	11	5,42%

Źródło: opracowanie własne

- 8 dzieci w wieku 6-16 lat w sołectwie Leszczkowie korzystało z dożywiania w szkole (mniej o 2 w stosunku do roku 2013);
- łącznie w sołectwie Leszczkowie z zasiłku korzysta 8 mieszkańców Leszczkowa, tj. 8,40% ogółu liczby korzystających

Tabela 48 Liczba osób korzystająca z zasiłków stałych, okresowych, celowych w poszczególnych sołectwach

Sołectwo	Zasiłek - rok 2015								
	Staly	% do ogółu korzystających	% do ogółu mieszkańców sołectwa	Okresowy	% do ogółu korzystających	% do ogółu mieszkańców sołectwa	Celowy	% do ogółu korzystających	% do ogółu mieszkańców sołectwa
Leszczków	2	4,35%	0,53%	0	0,00%	0,00%	6	4,05%	1,60%

Źródło: opracowanie własne

- Największa w gminie liczba osób pobierała w 2015r. zasiłek GOPS z tytułu bezrobocia (10 osób, co 5 osoba w gminie pobierająca to świadczenie).
- Wzrasta liczba mieszkańców sołectwa pobierających zasiłek z tytułu bezrobocia (osoby w 2015r. wzrost o 1 osobę względem 2013r.) – co stanowiło w 2015r. 3,65% ogółu korzystających z tego zasiłku.
- 4 osoby (w 2013 i 2015) skorzystało ze świadczeń pomocy społecznej w zakresie zasiłku z tytułu bezradności w sprawach opiekuńczo-wychowawczych (tj. 7,27% ogółu korzystających z tego świadczenia).
- 6 przestępstw i wykroczeń popełniono na terenie sołectwa Leszczków w ciągu ostatnich 3 lat.
- 28 osoby na koniec 2015r. było zarejestrowane w Powiatowym Urzędzie Pracy jako osoby bezrobotne (5 miejsce w gminie, 7,49% ogółu zarejestrowanych w gminie).
- Spada liczba mieszkańców do 25 r. ż. na terenie sołectwa (o 23 osób w ostatnich 3 latach) – na koniec 2015r. takich osób było 99.
- Wzrasta na terenie sołectwa Leszczków liczba osób w wieku 61+ (o 2 osoby w ciągu ostatnich 3 lat) – wynosi obecnie 89 osób.
- Wyniki z egzaminu gimnazjalnego są niższe od wyników gminnych, wojewódzkich i krajowych z przedmiotów takich jak: historia i wiedza i społeczeństwie, przedmioty przyrodnicze, matematyka, j. angielski poziom rozszerzony, j. niemiecki poziom podstawowy.

Potencjały w sferze społecznej:

Na terenie sołectwa jest zarejestrowanych 3 organizacji pozarządowych:

- KÓŁKO ROLNICZE LESZCZKOWIE,
- STOWARZYSZENIE RAZEM DLA LESZCZKOWA
- OCHOTNICZA STRAŻ POŻARNA W LESZCZKOWIE

Zidentyfikowane problemy środowiskowe:

- W sołectwie Leszczków pozostało jeszcze do utylizacji 259 518kg azbestu tj. ponad 7,03% azbestu pozostającego do utylizacji na terenie gminy.

Potencjały w obszarze gospodarczym:

- 4 firm tj. blisko 3,48% mieszkańców sołectwa prowadzi własną działalność gospodarczą.

Zidentyfikowane problemy w sferze turystycznej:

- Istnieje potrzeba udostępnienia turystą odwiedzin w kurhanie prehistorycznym,
- Budowa ścieżek rowerowych,

Zidentyfikowane problemy w sferze technicznej:

- Istnieje konieczność modernizacji i termomodernizacji budynku Ochotniczej Straży Pożarnej w Leszczkowie.
- Konieczna jest modernizacja i termomodernizacja budynków.
- Budowa infrastruktury sportowej

Wyznaczenie obszaru rewitalizacji

Leszczków jest trzecim sołectwem w gminie pod względem liczby mieszkańców (374 na 31.12.2015r.) co stanowiło 6,43% ogółu mieszkańców gminy.

Zakres potrzeb rewitalizacyjnych

W ramach rewitalizacji istnieje potrzeba realizacji przedsięwzięć przyczyniających się do wzrostu estetyki przestrzeni publicznej w zakresie:

- **infrastruktury drogowej** – istnieje potrzeba poprawy istniejących tras komunikacyjnych na terenie miejscowości (ciągi pieszkie i jezdne),
- odnowienia budynku Ochotniczej Straży Pożarnej wraz z pracami termomodernizacyjnymi,
- wykorzystanie OZE m.in. na budynkach,
- dostosowanie pomieszczeń użytku publicznego do potrzeb osób niepełnosprawnych

Mapa nr 2 Obszary zdegradowane na tle gminy

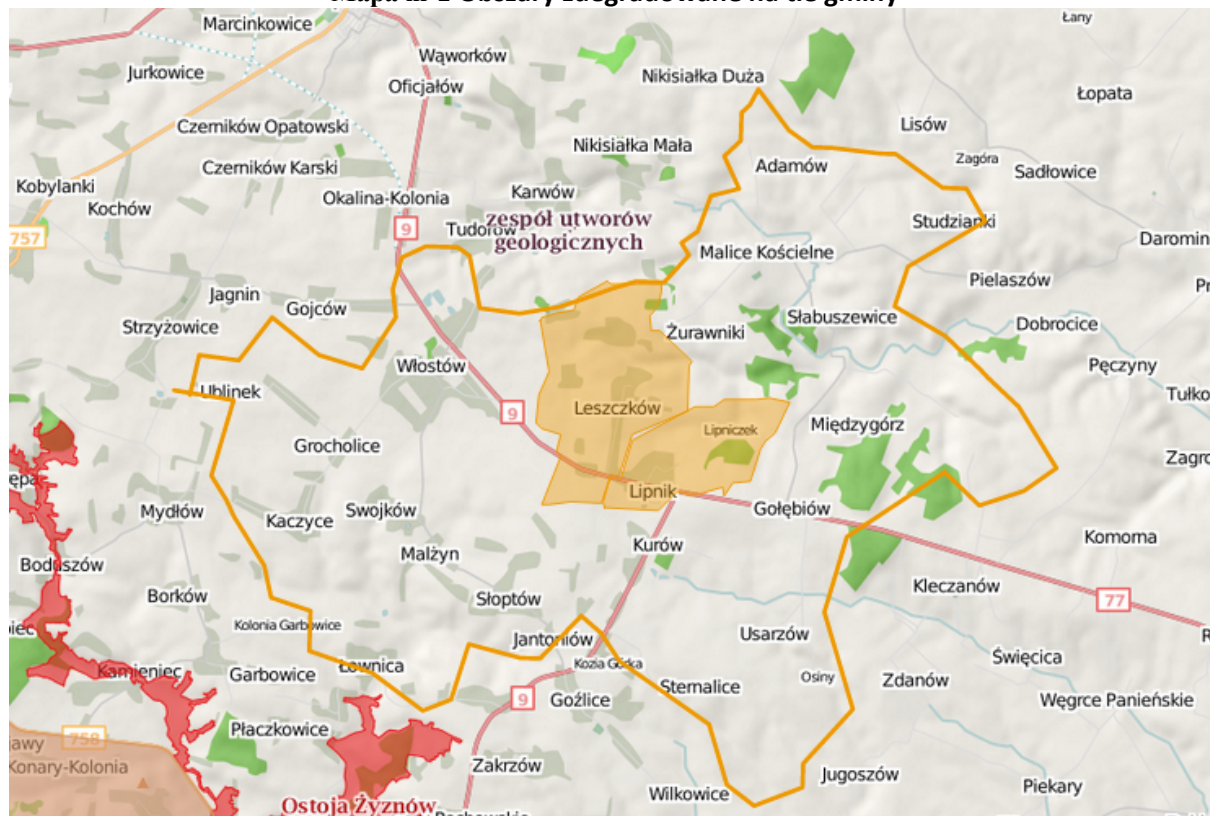

Źródło: opracowanie własne na podstawie www.geoserwis.pl

4. Zasięg przestrzenny obszaru/obszarów rewitalizacyjnych tj. określenie w oparciu o inne dokumenty strategiczne gminy lub diagnozę i identyfikacja potrzeb rewitalizacyjnych

Zgodnie z założeniami ustawy obszar rewitalizacji może być podzielony na podobszary, w tym podobszary nieposiadające ze sobą wspólnych granic, lecz nie może obejmować terenów większych niż 20% powierzchni gminy oraz zamieszkałych przez więcej niż 30% mieszkańców gminy.

Programem Rewitalizacji zostanie objętych zatem 12,75% mieszkańców i 12,17 % powierzchni Gminy Lipnik.

Tabela 49 Delimitacja obszarów rewitalizacji ze względu na liczbę mieszkańców

Liczba mieszkańców Gminy Lipnik - stan na 31.12.2015r.	5 820
Limit liczby mieszkańców w rewitalizacji	30%
Max. liczba mieszkańców w rewitalizacji	1746
Ujęto w rewitalizacji	742
%	12,75%

Sołectwo	Liczba mieszkańców na 31.12.2015r.	% ogółu
ADAMÓW	56	0,96%
GOŁĘBIÓW	310	5,33%
GROCHOLICE	89	1,53%
KACZYCE	202	3,47%
KURÓW	435	7,47%
LESZCZKÓW	374	6,43%
LIPNIK	368	6,32%
ŁOWNICA	181	3,11%
MALICE KOŚCIELNE	126	2,16%
MALŻYN	173	2,97%
MĘCZENNICE	111	1,91%
MIĘDZYGÓRZ	214	3,68%
SŁABUSZEWICE	292	5,02%
SŁOPTÓW	168	2,89%
STERNALICE	214	3,68%
STUDZIANKI	68	1,17%
SWOJKÓW	69	1,19%
UBLINEK	176	3,02%
USARZÓW	335	5,76%
WŁOSTÓW	1 659	28,51%
ZACHOINIE	130	2,23%
ŻURAWNIKI	70	1,20%
RAZEM	5 820	100,00%

Tabela 50 Delimitacja obszarów rewitalizacji ze względu na liczbę mieszkańców

Powierzchnia gminy Lipnik	81,7km ²
Limit powierzchni w rewitalizacji	20%
Max powierzchnia w rewitalizacji	16,14km ²
Ujęto w rewitalizacji	9,94km ²
%	12,17

Podobszar rewitalizacji nr 1 - sołectwo Lipnik

Obejmuje swym zasięgiem przede wszystkim centrum administracyjne gminy. Stan kryzysowy został zdiagnozowany w obszarze społecznym, gospodarczym, środowiskowym, przestrzennie – funkcjonalnym oraz technicznym. Na wyznaczonym obszarze zdiagnozowane zostały istotne przyczyny występowania sytuacji kryzysowej wynikające z zamieszkiwania na danym obszarze w większości ludności w wieku poprodukcyjnym, osób bezrobotnych oraz wykluczonych społecznie i zawodowo ze względu na niepełnosprawność, stan długotrwałego bezrobocia lub nadużywanie alkoholu i korzystanie ze świadczeń pomocy społecznej.

Na wyznaczonym terenie występuje niedobór w dostępie do infrastruktury społecznej. Na obszarze rewitalizacji brakuje infrastruktury społecznej umożliwiającej korzystanie z usług społeczno-kulturalnych, zagospodarowania czasu wolnego społeczności lokalnej, w tym dzieci i młodzieży szkolnej. Zdegradowany obszar cechuje się również niskim poziomem rozwoju gospodarczego oraz niskim wskaźnikiem aktywności gospodarczej i przedsiębiorczości.

Również w obszarze przestrzeni publicznej i środowiska naturalnego wyznaczony obszar charakteryzuje się wysokim stopniem zdegradowania. Zdecydowana większość budynków ogrzewana jest piecami węglowymi, co skutkuje potencjalnym zwiększeniem problemu niskiej emisji. Część budynków pokryta jest pokryciem dachowym zawierającym azbest, a stan techniczny budynków oraz infrastruktury technicznej kształtują się na bardzo niskim poziomie. Centrum gminy nie jest w stanie wypełnić rosnącego popytu na usługi społeczne/ kulturalne/ sportowo - rekreacyjne/ turystyczne i okołoturystyczne większości mieszkańców, turystów oraz osób przejeżdżających przez gminę. W przypadku wielu usług, brak infrastruktury skutkuje zmniejszoną różnorodnością oraz atrakcyjnością turystyczną i mieszkaniową całej gminy.

Podobszar rewitalizacji nr 2 - miejscowość Leszczków

Obszar rewitalizacji obejmuje swym zasięgiem centrum miejscowości Leszczków. Na tym obszarze znajduje się budynek Ochotniczej Straży Pożarnej. Stan techniczny budynku wymaga przeprowadzenia niezbędnych prac termomodernizacyjnych.

Obszar charakteryzuje się brakiem chęci na zmianę sytuacji życiowej, dziedziczeniem bezrobocia i ubóstwa (stylu życia), niechęcią do podjęcia pracy, brakiem wydarzeń kulturalnych, zaniedbaniem w zakresie ochrony środowiska, słabym stanem technicznym budynków, niedostatecznym rozwojem infrastruktury rekreacyjnej, społecznej i kulturalnej.

Na wyznaczonym obszarze zdiagnozowane zostały istotne przyczyny występowania sytuacji kryzysowej wynikające z zamieszkiwania na danym obszarze w większości ludności w wieku poprodukcyjnym, osób bezrobotnych oraz wykluczonych społecznie i zawodowo. Obecny stan techniczny infrastruktury społecznej uniemożliwia w pełni z korzystania z usług społeczno-kulturalnych, zagospodarowania czasu wolnego społeczności lokalnej, w tym dzieci i młodzieży szkolnej. Zdegradowany obszar cechuje się również niskim poziomem rozwoju gospodarczego oraz niskim wskaźnikiem aktywności gospodarczej i przedsiębiorczości. Również w obszarze przestrzeni publicznej i środowiska naturalnego wyznaczony obszar charakteryzuje się wysokim stopniem zdegradowania. Zdecydowana większość budynków ogrzewana jest piecami węglowymi, co skutkuje potencjalnym zwiększeniem problemu niskiej emisji. Część budynków pokryta jest pokryciem dachowym zawierającym azbest, a stan techniczny budynków oraz infrastruktury technicznej kształtują się na bardzo niskim poziomie.

Na obszarach rewitalizacji koncentrują się w szczególności następujące problemy:

W SFERZE SPOŁECZNEJ:

- Starzenie się społeczeństwa – wyrażające się w znacznym przyroście grupy ludności w wieku poprodukcyjnym oraz niekorzystnej strukturze demograficznej z wysokim udziałem ludności w wieku poprodukcyjnym oraz małą liczbą osób w wieku przedprodukcyjnym.

- Wysoki poziom bezrobocia oraz niedostosowane kompetencje i kwalifikacje mieszkańców do potrzeb na rynku pracy (wysoka liczba osób długotrwale bezrobotnych oraz osób bez kwalifikacji).
- Ubóstwo – widoczne w znacznej liczbie osób korzystających z pomocy społecznej wg kryterium dochodowego
- Niedostatecznie rozwinięty kapitał społeczny, przejawiający się występowaniem takich zjawisk jak wandalizm, zanieczyszczenie terenów publicznych, niska estetyka przestrzeni.

W SFERZE GOSPODARCZEJ:

- Niski poziom przedsiębiorczości mieszkańców.
- Brak kompleksowej oferty skierowanej do przedsiębiorców/brak instytucji otoczenia biznesu.

W SFERZE ŚRODOWISKOWEJ:

- Występowanie pokryć azbestowych, stanowiących zagrożenie dla zdrowia.
- Zły stan powietrza atmosferycznego, powodowany głównie przez niską emisję.

W SFERZE PRZESTRZENNO-FUNKcjONALNEJ:

- Niska estetyka i funkcjonalność przestrzeni publicznych.
- Niedostatecznie zagospodarowane tereny rekreacji i wypoczynku.

W SFERZE TECHNICZNEJ:

- Zły stan techniczny obiektów użyteczności publicznej

Rewitalizacja będzie realizowana na 2 podobszarach znajdujących się w sołectwach:

- Lipnik
- Leszczków
- Mapa nr 3 Podobszar rewitalizacji nr 1 na terenie sołectwa Lipnik

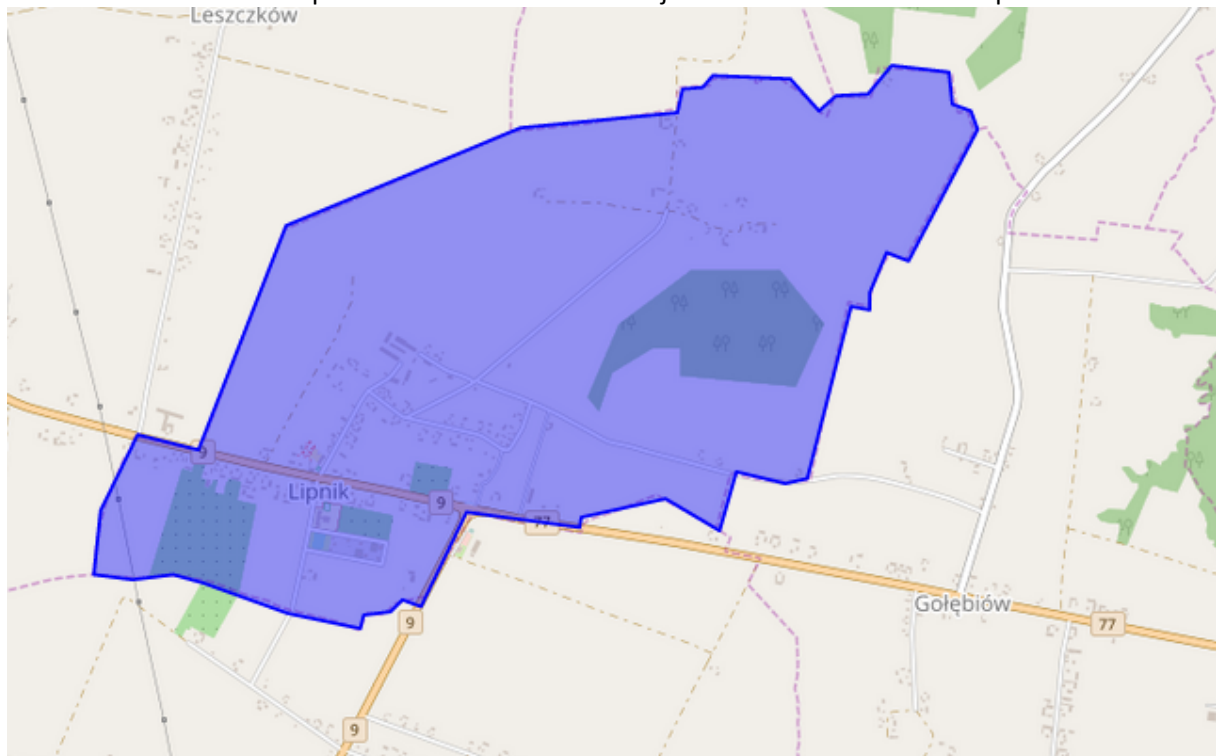



Mapa nr 4 Podobszar rewitalizacji nr 2 na terenie sołectwa Leszczków

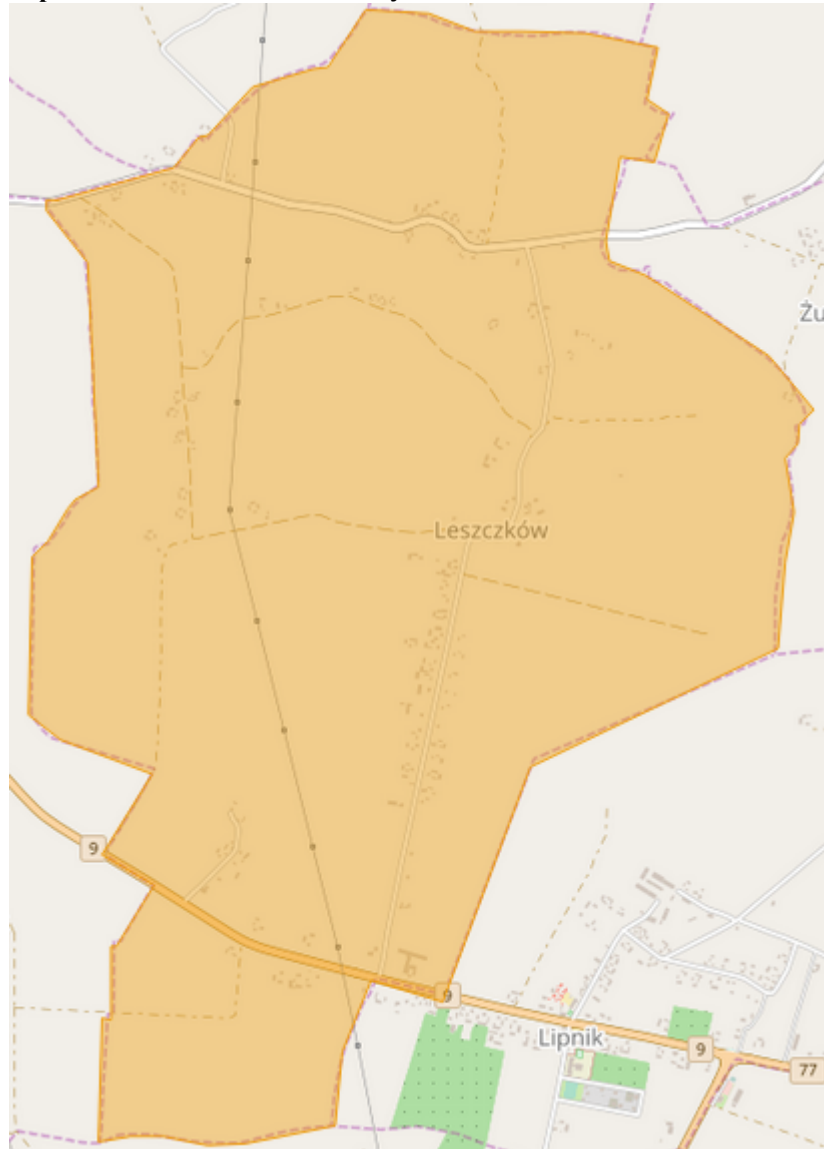

5. Wizja obszaru po przeprowadzeniu rewitalizacji (planowany efekt rewitalizacji)

Celem strategicznym Programu Rewitalizacji do osiągnięcia w perspektywie roku 2023 jest:

Przywrócenie ładu przestrzennego, poprawa warunków życia mieszkańców oraz ożywienie społeczno-gospodarcze obszarów krzysowych na terenie Gminy Lipnik

Cele operacyjne:

1. Odbudowa więzi społecznych i aktywizacja mieszkańców do realizacji w partnerstwach inicjatyw lokalnych.
2. Redukcja patologii społecznych i zjawiska wykluczenia społecznego poprzez zagospodarowanie terenów na cele rekreacyjne, turystyczne, edukacyjne i kulturalne.
3. Budowa obiektów użyteczności publicznej pełniących funkcje kulturalne /edukacyjne/ turystyczne.
4. Rozwój przedsiębiorczości mieszkańców, szczególnie w sektorze usług.
5. Poprawa poziomu bezpieczeństwa poprzez modernizację infrastruktury około drogowej.

Realizacji powyższych celów służą działania (omówione w dalszej części opracowania), które są względem siebie komplementarne – jedno zadanie potrzebuje drugiego, aby osiągnąć zamierzone cele. Projekty wymienione do realizacji mają poza tym pozytywny wpływ na polityki horyzontalne Unii Europejskiej takie jak: politykę zatrudnienia, politykę równych szans, politykę rozwoju społeczeństwa informacyjnego, politykę ochrony środowiska.

6. Cele rewitalizacji oraz odpowiadające zidentyfikowanym potrzebom rewitalizacyjnym kierunki działań mających na celu eliminację lub ograniczenie negatywnych zjawisk.

Rewitalizacja gminy Lipnik koncentruje się na trzech głównych obszarach:

- **rozwój gospodarczy** - nowe miejsca pracy oraz warunkowanie powstawania nowych podmiotów gospodarczych, rozpowszechnianie i ułatwianie aktywności gospodarczej (np. uatrakcyjnienie oferty inwestycyjnej),
- **rozwój społeczny** – działania koncentrujące się na zapobieganiu patologiom i wykluczeniu społecznemu (przestępczości, marginalizacji, bezrobociu) oraz mające na celu wzrost poziomu integracji mieszkańców Gminy Lipnik,
- **rozwój infrastrukturalno - przestrzenny** – remont obiektów użyteczności publicznej, dostosowanie infrastruktury publicznej do osób niepełnosprawnych, kompleksowe zagospodarowanie przestrzeni publicznej, budowa elementów małej infrastruktury rekreacyjnej, budowa miejsc stanowiących miejsce rozrywki i integracji dla mieszkańców.

Dzięki podjętym działaniom zostaną osiągnięte cele społeczne, ekonomiczne, przestrzenne i ekologiczne:

- **Cele społeczne** to przede wszystkim tworzenie nowych lub utrzymanie istniejących miejsc pracy. Zmierzają one do poprawy jakości życia mieszkańców poprzez rozwój usług publicznych, tworzenie nowych terenów rekreacyjnych, sportowych, rozwój funkcji kulturalnych. Celem o charakterze społecznym może być chęć zachowania dziedzictwa kulturowego, budowa lub adaptacja budynków użyteczności publicznej na cele społeczne, kulturalne, edukacyjne czy sportowe. Przykładem może być budowa chodnika lub ścieżki rowerowej poprawiającej bezpieczeństwo mieszkańców i jednocześnie tworzące „bodziec” do zwiększenia aktywności fizycznej.
- **Cele ekonomiczne** prowadzą do pozytywnych skutków ekonomicznych takich jak: wzrost dochodu firm, wzrost wpływów podatkowych gminy, wzrost oddziaływania na rozwój różnych działalności lokalnych, rozwój funkcji ponadlokalnych w stosunku do otaczającego zaplecza. Podstawową korzyścią innowacyjnego zagospodarowania terenów zdegradowanych dla celów aktywności gospodarczej są miejsca pracy, budowa nowych tras komunikacyjnych, rozbudowa lub przebudowa infrastruktury także pod kątem osób niepełnosprawnych.
- **Cele ekologiczne** rewitalizacji terenów zdegradowanych obejmują eliminowanie negatywnych oddziaływań, a także budowę lub przebudowę infrastruktury technicznej w zakresie ochrony środowiska na terenach zdegradowanych.
- **Cele przestrzenne** prowadzą do kształtowania nowego ładu przestrzennego miejscowości. Wprowadzanie nowych elementów architektonicznych jest także sposobem promocji nowego wizerunku poszczególnych miejscowości Gminy Lipnik.

Dzięki projektom rewitalizacyjnym zwiększy się atrakcyjność obszarów zdegradowanych na terenie gminy. Podejmowane działania promocyjne zwrócą uwagę potencjalnych inwestorów. Program Rewitalizacji będzie również oddziaływać pozytywnie na istniejące podmioty gospodarcze, jak również stwarzać będzie warunki do powstawania nowych, co z kolei będzie mieć bezpośrednie przełożenie na podniesienie, jakości życia mieszkańców.

Celem głównym Programu Rewitalizacji jest przeciwdziałanie marginalizacji obszarów gminy, na których nasilają się niepożądane zjawiska społeczne i ekonomiczne oraz ulega degradacji stan i zagospodarowanie przestrzeni.

Rewitalizacja obejmuje przemianę zdegradowanych terenów w czterech głównych aspektach:

- rozwój gospodarczy - tworzenie nowych miejsc pracy, rozpowszechnianie aktywności gospodarczej,
- rozwój społeczny - zapobieganie patologiom społecznym (bezrobocie, ubóstwo, przestępczości),
- rozwój infrastrukturalno - przestrzenny - zachowanie dziedzictwa kulturowego poprzez remonty, modernizację i konserwację obiektów i przestrzeni publicznej oraz poprawę środowiska,

- techniczny – modernizację obiektów publicznych będących w złym stanie technicznym np. obiektów szkół, świetlic.

Cele główne:

1. Redukcja patologii społecznych i zjawiska wykluczenia społecznego na terenach kryzysowych.
2. Zwiększenie rozwoju gospodarczego oraz wzrost przedsiębiorczości mieszkańców terenów rewitalizacyjnych.
3. Odnowienie zdegradowanych terenów na obszarze rewitalizacji oraz nadanie im nowych funkcji.
4. Zmniejszenie emisji zanieczyszczeń powietrza na terenie gminy.

Cele szczegółowe:

1. Ożywienie społeczno-gospodarcze.
2. Poprawa ładu przestrzennego i estetyki Gminy Lipnik.
3. Zaadaptowanie obiektów publicznych na cele: społeczne, kulturalne i gospodarcze.
4. Poprawa stanu infrastruktury publicznej związanej z rozwojem funkcji turystycznych, rekreacyjnych, terenów zielonych, sportowych,
5. Ochrona środowiska.

7. Lista planowanych podstawowych projektów i przedsięwzięć rewitalizacyjnych wraz z ich opisem

Miejscowość Lipnik – podobszar rewitalizacji nr 1

Lista podstawowych projektów rewitalizacyjnych dla obszaru rewitalizacji

L.p.	Sfera wraz z nazwą projektu	Szacunkowa wartość
Projekty rewitalizacyjne w sferze społecznej		
	Realizacja zajęć dodatkowych wyrównawczych i rozwijających zainteresowania uczniów Zespołu Szkół w Lipniku im. Profesora Józefa Mikułowskiego – Pomorskiego Gmina Lipnik	100 000,00 zł.
	Pomoc osobom bezrobotnym w poszukiwaniu zatrudnienia	80 000,00 zł.
	Ożywienie obszaru rewitalizacji poprzez organizację różnego rodzaju imprez i wydarzeń (kulturalnych, sportowych, rekreacyjnych, itp.)	100 000,00 zł.
	Zwiększenie dostępu do usług medycznych	200 000,00 zł.
	Stworzenie świetlicy w Lipniku	200 000,00 zł.
	Punkt informacji turystycznej	100 000,00 zł.
Projekty rewitalizacyjne w sferze gospodarczej		
	Wspieranie przedsiębiorczości na terenie obszaru rewitalizacji	50 000,00 zł.
Projekty rewitalizacyjne w sferze środowiskowej		
	Wdrażanie Programu usuwania azbestu z terenu obszaru rewitalizacji	500 000,00 zł.
Projekty rewitalizacyjne w sferze funkcjonalno-przestrzennej		
	Modernizacja dróg wraz z infrastrukturą towarzyszącą	1 000 000,00 zł.
	Modernizacja i budowa infrastruktury sportowo-rekreacyjnej	180 000,00 zł.
	Poprawa estetyki na obszarze rewitalizacji	50 000,00 zł.
Projekty rewitalizacyjne w sferze technicznej		
	Termomodernizacja na budynkach użyteczności publicznej	1 000 000,00 zł.
	Dostosowanie budynków użyteczności publicznej dla osób z niepełnosprawnościami	100 000,00 zł.
Razem		3 660 000 zł.

1 Projekty rewitalizacyjne w sferze społecznej

1 Nazwa projektu	Projekt rewitalizacyjny nr 1 pn. Realizacja zajęć dodatkowych wyrównawczych i rozwijających zainteresowania uczniów Zespołu Szkół w Lipniku im. Profesora Józefa Mikułowskiego – Pomorskiego Gmina Lipnik
2 Wskazanie podmiotów realizujących projekt	Zespół Szkół w Lipniku im. Profesora Józefa Mikułowskiego – Pomorskiego Gmina Lipnik Gminna Biblioteka Publiczna w Lipniku Organizacje pozarządowe działające na obszarze rewitalizacji i/ lub zamierzające realizować projekty na obszarze rewitalizacji
3 Zakres realizowanych zadań	<p>Zadanie 1: Organizacja zajęć dodatkowych pozalekcyjnych w Zespole Szkół w Lipniku. Zadanie to będzie polegało m.in. na rozwoju nauczania opartego na eksperymencie i narzędziach TIK poprzez doposażenie pracowni szkolnych w pomoce dydaktyczne oraz realizację zajęć związanych z rozwojem kompetencji kluczowych:</p> <ul style="list-style-type: none"> • porozumiewanie się w języku ojczystym, • porozumiewanie się w językach obcych, • kompetencje matematyczne i podstawowe kompetencje, naukowo-techniczne, • kompetencje informatyczne, • umiejętność uczenia się, • kompetencje społeczne i obywatelskie, • inicjatywność i przedsiębiorczość, • świadomość i ekspresja kulturalna. <p>Zadanie 2: Zwiększenie umiejętności kadry nauczycielskiej m.in. w zakresie posługiwania się narzędziami TIK.</p> <p>Zadanie 3: Doposażenie pracowni informatycznych (TIK) – „Cyfrowa szkoła”</p> <p>Zadanie 4: Doposażenie pracowni matematycznych.</p> <p>Zadanie 5: Doposażenie pracowni przyrodniczych.</p> <p>Zadanie 6: Doposażenie pozostałych pracowni szkolnych wg zdiagnozowanych potrzeb.</p> <p>Zadanie 7: Organizacja wyjazdów edukacyjnych, zajęć sportowych, wyrównawczych i rozwijających zainteresowania uczniów na podstawie przeprowadzonej diagnozy potrzeb.</p>
4 Lokalizacja (miejsce przeprowadzenia danego projektu)	Obszar rewitalizacji nr 1
5 Szacowana wartość	100 000,00 zł.
6 Prognozowane rezultaty wraz ze sposobem ich oceny i zmierzenia w odniesieniu do celów rewitalizacji	<p>Prognozowane rezultaty w okresie wdrażania Programu Rewitalizacji: Minimum 20 uczniów Zespołu Szkół rocznie nabędzie lub wzmocni kompetencje kluczowe (m.in. język obcy, matematyka, umiejętności uczenia się i informatyczne). Każdy uczeń będzie miał możliwość – w ramach projektu - uczestnictwa w kilku typach wsparcia zgodnie ze ścieżką edukacyjną na którą składają się zajęcia dodatkowe:</p> <ul style="list-style-type: none"> • z j. angielskiego,

	<ul style="list-style-type: none"> • warsztaty uczenia się, • indywidualne doradztwo edukacyjno-zawodowe, • z matematyki metodą eksperymentu, • warsztaty matematyczne, • inne zajęcia wyrównawcze i rozwijające w zależności od zdiagnozowanych potrzeb uczniów. <p>Nauczyciele otrzymają wsparcie np. w postaci kursu „e-Nauczyciel”.</p> <p>Sposoby pomiaru rezultatów projektów:</p> <ul style="list-style-type: none"> • dziennik zajęć, • dokumentacja fotograficzna, • protokoły odbioru (w przypadku doposażenia pracowni) • ankiety.
7 Horyzont czasowy	2017-2023 (7 lat)

1 Nazwa projektu	Projekt rewitalizacyjny nr 2 pn. Pomoc osobom bezrobotnym w poszukiwaniu zatrudnienia
2 Wskazanie podmiotów realizujących projekt	Logo ośrodka Ośrodek Pomocy Społecznej w Lipniku Powiatowy Urząd Pracy w Opatowie Gmina Lipnik Lokalni przedsiębiorcy Organizacje pozarządowe działające na obszarze rewitalizacji i/ lub zamierzające realizować projekty na obszarze rewitalizacji
3 Zakres realizowanych zadań	W ramach projektu będą podejmowane różnego rodzaju aktywne formy aktywizacji osób bezrobotnych i poszukujących pracy m.in. szkolenia, staże, kursy zawodowe, praktyki, refundacja kosztów badań lekarskich, itp. Zadanie obejmuje także: - aktywizację społeczną tj. szkolenia i kursy dla wybranej grupy podopiecznych GOPS, - zorganizowanie prac społecznie – użytecznych dla osób bezrobotnych korzystających z pomocy GOPS.
4 Lokalizacja (miejsce przeprowadzenia danego projektu)	Obszar rewitalizacji nr 1
5 Szacowana wartość	80 000,00 zł.
6 Prognozowane rezultaty wraz ze sposobem ich oceny i zmierzenia w odniesieniu do celów rewitalizacji	Prognozowane rezultaty w okresie wdrażania Programu Rewitalizacji: W ciągu 8 lat realizacji Programu rewitalizacji minimum 24 mieszkańców obszaru rewitalizacji (zakładamy średnio 3 osoby rocznie) będzie miało możliwość skorzystać z aktywnych form wspierających zatrudnienie (staże, kursy zawodowe, roboty interwencyjne, praktyki, itp.) Sposób pomiaru rezultatów: <ul style="list-style-type: none"> • listy obecności, • informacje uzyskiwane z Powiatowego Urzędu Pracy, • dane własne Urzędu Gminy Lipnik, • dokumentacja fotograficzna. <p>Sposoby pomiaru rezultatów projektów:</p>

	<ul style="list-style-type: none"> • dokumentacja fotograficzna, • ankiety.
7 Horyzont czasowy	2017-2023 (7 lat)

1 Nazwa projektu	Projekt rewitalizacyjny nr 3 Ożywienie obszaru rewitalizacji poprzez organizację różnego rodzaju imprez i wydarzeń (kulturalnych, sportowych, rekreacyjnych, itp.)
2 Wskazanie podmiotów realizujących projekt	Gmina Lipnik Zespół Szkół w Lipniku im. Profesora Józefa Mikułowskiego – Pomorskiego Gminna Biblioteka Publiczna w Lipniku Szkoły i przedszkola z terenu Gminy Lipnik Organizacje pozarządowe (NGO) działające na obszarze rewitalizacji i/ lub zamierzające realizować projekty na obszarze rewitalizacji
3 Zakres realizowanych zadań	Projekt rewitalizacyjny polega na organizacji szeregu różnych imprez m.in.: <ul style="list-style-type: none"> • o zasięgu regionalnym, • festynów rodzinnych i profilaktycznych, • zawodów sportowych, • imprez integracyjnych dla mieszkańców i turystów, • imprez kulturalno-rozrywkowych promujących Gminę Lipnik, • dożynek gminnych, • innych imprez „ożywiających” obszar rewitalizacji i całą gminę,
4 Lokalizacja (miejsce przeprowadzenia danego projektu)	Gminna Biblioteka Publiczna i teren wokół niej Zespół Szkół w Lipniku
5 Szacowana wartość	100 000,00 zł.
6 Prognozowane rezultaty wraz ze sposobem ich oceny i zmierzenia w odniesieniu do celów rewitalizacji	Prognozowane rezultaty w okresie wdrażania Programu Rewitalizacji: 1 Zorganizowanie minimum 3 imprez rocznie na obszarze rewitalizacji (razem 21 w okresie realizacji Programu). 2 Wzrost liczby turystów odwiedzających gminę Lipnik. 3 Zwiększenie dochodów firm działających na obszarze rewitalizacji. 4 Zwiększenie oferty kulturalnej obszaru rewitalizacji i Gminy Lipnik. Sposób pomiaru: <ul style="list-style-type: none"> • dokumentacja fotograficzna, • strony internetowe m.in. Gminy Lipnik, • sprawozdania z działalności Gminna Biblioteka Publiczna w Lipniku.
7 Horyzont czasowy	2017-2023 (7 lat)

1 Nazwa projektu	Projekt rewitalizacyjny nr 4 Zwiększenie dostępu do usług medycznych
2 Wskazanie podmiotów realizujących projekt	Gmina Lipnik Niepubliczny Zakład Opieki Zdrowotnej "Sierant", Lipnik Szpital powiatowy w Opatowie Świętokrzyski Urząd Wojewódzki Urząd Marszałkowski Województwa Świętokrzyskiego Świętokrzyskie Centrum Onkologii Samodzielny Publiczny Zakład Opieki Zdrowotnej Inne podmioty zajmujące się ochroną zdrowia zainteresowane działaniem

	na terenie rewitalizacji
3 Zakres realizowanych zadań	<p>Zadanie 1: Bezpłatne szczepienia przeciw grypie, w tym m.in. dla osób starszych.</p> <p>Zadanie 2: Program profilaktyki raka piersi (mammografia)</p> <p>Zadanie 3: Program profilaktyki raka szyjki macicy (cytologia)</p> <p>Zadanie 4: Program profilaktyki chorób układu krążenia</p> <p>Zadanie 5: Inne programy profilaktyczne w przypadku stwierdzenia takich potrzeb u mieszkańców obszarów rewitalizacji.</p> <p>Zadanie 6: Rozwój usług zdrowotnych świadczonych przez Niepubliczny Zakład Opieki Zdrowotnej w Lipniku poprzez zakup niezbędnego wyposażenia oraz wprowadzenie nowych usług.</p> <p>Zadanie 7: Wdrażanie przez Niepubliczny Zakład Opieki Zdrowotnej w Lipniku skoordynowanych modeli leczenia z uwzględnieniem ich środowiskowych aspektów.</p> <p>Zadanie 8: Rozwój rehabilitacji /fizykoterapii.</p> <p>Zadanie 9: Zwiększenie personelu medycznego oraz doposażenie Niepublicznego Zakładu Opieki Zdrowotnej w Lipniku w niezbędny sprzęt do świadczenia wysokiej jakości usług medycznych i zwiększania ich zakresu.</p> <p>Zadanie 10: Rozwój usług specjalistycznych komercyjnych.</p>
4 Lokalizacja (miejsce przeprowadzenia danego projektu)	Niepubliczny Zakład Opieki Zdrowotnej "Sierant", Lipnik 21
5 Szacowana wartość	200 000,00 zł.
6 Prognozowane rezultaty wraz ze sposobem ich oceny i zmierzenia w odniesieniu do celów rewitalizacji	<p>Prognozowane rezultaty w okresie wdrażania Programu Rewitalizacji: Projekt będzie miał wpływ na sferę społeczną związaną z ochroną zdrowia. Diagnoza i stan zdrowia mieszkańców obszaru rewitalizacji wskazują na potrzebę uruchomienia szeregu programów profilaktycznych realizowanych przez różne podmioty. Istnieje również potrzeba rozszerzenia usług zdrowotnych świadczonych przez Niepubliczny Zakład Opieki Zdrowotnej w Lipniku.</p> <p>Sposób pomiaru rezultatów:</p> <ul style="list-style-type: none"> • sprawozdania z działalności Niepublicznego Zakładu Opieki Zdrowotnej, • protokoły odbioru (w przypadku zakupu aparatury medycznej i wyposażenia), • dokumentacja fotograficzna z realizacji programów profilaktycznych, • ankiety.
7 Horyzont czasowy	2017-2023 (7 lat)
1 Nazwa projektu	Projekt rewitalizacyjny nr 5 Stworzenie świetlicy wiejskiej
2 Wskazanie podmiotów realizujących projekt	Gmina Lipnik Organizacje pozarządowe funkcjonujące na terenie Gminy

3 Zakres realizowanych zadań	Zadanie 1: Wygospodarowanie części budynku na świetlicę wiejską w której organizowane były by spotkania z ciekawymi ludźmi. Zadanie 2: Wygospodarowanie miejsca dla Stowarzyszeń działających w Lipniku Zadanie 3: Wykonanie podjazdu dla osób niepełnosprawnych
4 Lokalizacja (miejsce przeprowadzenia danego projektu)	Obszar rewitalizacji nr 1
5 Szacowana wartość	200 000,00 zł.
6 Prognozowane rezultaty wraz ze sposobem ich oceny i zmierzenia w odniesieniu do celów rewitalizacji	Zwiększenie uczestnictwa gminnej społeczność w wydarzeniach oraz historii gminy. Wypełnienie wolnego czasu młodych ludzi. Poznanie ciekawych osób.
7 Horyzont czasowy	2017-2023 (7 lat)

1 Nazwa projektu	Projekt rewitalizacyjny nr 6 Punkt informacji turystycznej wraz z wystawami
2 Wskazanie podmiotów realizujących projekt	Gmina Lipnik Organizacje pozarządowe funkcjonujące na terenie Gminy
3 Zakres realizowanych zadań	Zadanie 1: Wygospodarowanie pomieszczenia na Punkt informacji turystycznej Zadanie 2: Organizacja wystaw z artefaktami z pobliskich wykopalisk Zadanie 3: Sprzedaż pamiątek Zadanie 4: Wykonanie podjazdu dla osób niepełnosprawnych
4 Lokalizacja (miejsce przeprowadzenia danego projektu)	Obszar rewitalizacji nr 1
5 Szacowana wartość	100 000,00 zł.
6 Prognozowane rezultaty wraz ze sposobem ich oceny i zmierzenia w odniesieniu do celów rewitalizacji	Zwiększenie uczestnictwa gminnej społeczność w wydarzeniach oraz historii gminy. Wypełnienie wolnego czasu młodych ludzi. Poznanie ciekawych osób.
7 Horyzont czasowy	2017-2023 (7 lat)

2 Projekty rewitalizacyjne w sferze gospodarczej

1 Nazwa projektu	Projekt rewitalizacyjny nr 7 pn. Wspieranie przedsiębiorczości na terenie obszaru rewitalizacji
2 Wskazanie podmiotów realizujących projekt	Gmina Lipnik Powiatowy Urząd Pracy w Opatowie Mieszkańcy sołectwa Lipnik Firmy działające na terenie sołectwa Lipnik Wojewódzki Urząd Pracy w Kielcach Stowarzyszenie i grupy lokalne działające na terenie miejscowości Lipnik oraz całej gminy
3 Zakres realizowanych zadań	Zadanie rewitalizacyjne polega na powstawaniu nowych firm na obszarze rewitalizacji i wspieraniu już istniejących (m.in. organizacja szkoleń, spotkań informacyjnych, itp.) na terenie sołectwa Lipnik. Istnieje potrzeba tworzenia nowych podmiotów m.in. dzięki dotacjom Wojewódzkiego i Powiatowego Urzędu Pracy na założenie własnej działalności gospodarczej. W ramach zadania będą prowadzone szkolenia oraz wsparcie doradcze i pomostowe, co będzie gwarantować większą szansę na „przetrwanie” nowo założonych firm. Zadanie przewiduje również rozwój ekonomii społecznej m.in. tworzenie i wspieranie spółdzielni socjalnych.
4 Lokalizacja (miejsce przeprowadzenia danego projektu)	Obszar rewitalizacji nr 1
5 Szacowana wartość	50 000,00 zł.
6 Prognozowane rezultaty wraz ze sposobem ich oceny i zmierzenia w odniesieniu do celów rewitalizacji	Prognozowane rezultaty w okresie wdrażania Programu Rewitalizacji: W okresie 7 lat powstanie minimum 7 firmy. Sposoby pomiaru rezultatów projektów: <ul style="list-style-type: none"> • Centralna Ewidencja i Informacja o Działalności Gospodarczej, • dane GUS.
7 Horyzont czasowy	2017-2023 (7 lat)

3 Projekty rewitalizacyjne w sferze środowiskowej

1 Nazwa projektu	Projekt rewitalizacyjny nr 8 pn. Wdrażanie Programu usuwania azbestu z terenu obszaru rewitalizacji
2 Wskazanie podmiotów realizujących projekt	Gmina Lipnik Mieszkańcy sołectwa Lipnik Wojewódzki Fundusz Ochrony Środowiska i Gospodarki Wodnej w Kielcach Narodowy Fundusz Ochrony Środowiska i Gospodarki Wodnej w Warszawie Rady Sołeckie w Lipniku
3 Zakres realizowanych zadań	Przedsięwzięcie zakłada demontaż, transport i utylizację wyrobów azbestowych z dachów budynków mieszkalnych i gospodarczych. Zakłada się ogółem utylizację około 5 000 kg/rocznie.
4 Lokalizacja (miejsce przeprowadzenia danego projektu)	Obszar rewitalizacji nr 1
5 Szacowana wartość	500 000,00 zł.

6 Prognozowane rezultaty wraz ze sposobem ich oceny i zmierzenia w odniesieniu do celów rewitalizacji	Prognozowane rezultaty w okresie wdrażania Programu Rewitalizacji: Usunięcie wyrobów zawierających azbest w okresie realizacji Programu Rewitalizacji Sposoby pomiaru rezultatów projektów: <ul style="list-style-type: none"> • protokoły odbioru.
7 Horyzont czasowy	2017-2023 (7 lat)

4 Projekty rewitalizacyjne w sferze funkcjonalno-przestrzennej

1 Nazwa projektu	Projekt rewitalizacyjny nr 9 pn. Modernizacja dróg wraz z infrastrukturą towarzyszącą
2 Wskazanie podmiotów realizujących projekt	Gmina Lipnik Powiatowy Zarząd Dróg
3 Zakres realizowanych zadań	Zadanie 1: Modernizacja dróg gminnych i powiatowych Zadanie 2: Budowa parkingów Zadanie 3: Budowa chodnika
4 Lokalizacja (miejsce przeprowadzenia danego projektu)	Obszar rewitalizacji nr 1
5 Szacowana wartość	1 000 000,00 zł.
6 Prognozowane rezultaty wraz ze sposobem ich oceny i zmierzenia w odniesieniu do celów rewitalizacji	Prognozowane rezultaty w okresie wdrażania Programu Rewitalizacji: <ul style="list-style-type: none"> • Liczba zmodernizowanych dróg – 2, • Liczba wybudowanych parkingów na obszarze rewitalizacji – 2. Sposoby pomiaru rezultatów projektów: <ul style="list-style-type: none"> • dokumentacja fotograficzna, • sprawozdania z realizacji projektów, • protokoły odbioru.
7 Horyzont czasowy	2017-2023

1 Nazwa projektu	Projekt rewitalizacyjny nr 10 pn. Modernizacja i budowa infrastruktury sportowo-rekreacyjnej
2 Wskazanie podmiotów realizujących projekt	Gmina Lipnik Zespół Szkół w Lipniku Wojewódzki Fundusz Ochrony Środowiska i Gospodarki Wodnej w Kielcach
3 Zakres realizowanych zadań	Zadanie 1: Termomodernizacja i remont sali gimnastycznej. Zadanie 2: Zakup i montaż siłowni zewnętrznej Zadanie 3: Przebudowa boiska szkolnego przy Zespole Szkół im. Józefa Mikułowskiego – Pomorskiego w Lipnik Zadanie 4: Budowa boiska wielofunkcyjnego przy Zespole Szkół im. Józefa Mikułowskiego – Pomorskiego w Lipnik Zadanie 5: Budowa placu zabaw przy Zespole Szkół.
4 Lokalizacja (miejsce przeprowadzenia danego projektu)	Obszar rewitalizacji nr 1
5 Szacowana wartość	180 000,00 zł.

6 Prognozowane rezultaty wraz ze sposobem ich oceny i zmierzenia w odniesieniu do celów rewitalizacji	<p>Prognozowane rezultaty w okresie wdrażania Programu Rewitalizacji:</p> <ul style="list-style-type: none"> • liczba budynków sal gimnastycznych poddanych termomodernizacji – 1, • liczba wybudowanych/zmodernizowanych boisk na obszarze rewitalizacji nr 1 – 1, • liczba wybudowanych placów zabaw – 1. <p>Sposoby pomiaru rezultatów projektów:</p> <ul style="list-style-type: none"> • protokoły odbioru robót, • sprawozdania z realizacji projektów.
7 Horyzont czasowy	2017-2023

1 Nazwa projektu	Projekt rewitalizacyjny nr 11 pn. Poprawa estetyki na obszarze rewitalizacji
2 Wskazanie podmiotów realizujących projekt	Gmina Lipnik Organizacja pozarządowe z terenu gminy Lipnik
3 Zakres realizowanych zadań	Zadanie 1: Budowa i wymiana oświetlenia ulicznego. Zadanie 2: Monitoring koło Urzędu Gminy. Zadanie 3: Zagospodarowanie przestrzenne koło Urzędu Gminy
4 Lokalizacja (miejsce przeprowadzenia danego projektu)	Obszar rewitalizacji nr 1
5 Szacowana wartość	50 000,00 zł.
6 Prognozowane rezultaty wraz ze sposobem ich oceny i zmierzenia w odniesieniu do celów rewitalizacji	<p>Prognozowane rezultaty w okresie wdrażania Programu Rewitalizacji:</p> <ul style="list-style-type: none"> • liczba obszarów na których zostało wymienione oświetlenie uliczne – 1, • liczba obszarów na których zwiększono bezpieczeństwo poprzez montaż monitoringu – 1. <p>Sposoby pomiaru rezultatów projektów:</p> <ul style="list-style-type: none"> • dokumentacja fotograficzna, • sprawozdania z realizacji projektów,
7 Horyzont czasowy	2017-2023

5 Projekty rewitalizacyjne w sferze technicznej

1 Nazwa projektu	Projekt rewitalizacyjny nr 12 pn. termomodernizacja na budynkach użyteczności publicznej
2 Wskazanie podmiotów realizujących projekt	Gmina Lipnik Wojewódzki Fundusz Ochrony Środowiska i Gospodarki Wodnej w Kielcach
3 Zakres realizowanych zadań	Zadanie 1: Termomodernizacja budynków Urzędu Gminy. Zadanie 2: Termomodernizacja budynku Gminnego Ośrodka Kultury filia Lipnik Zadanie 3: Termomodernizacja budynku Przedszkola
4 Lokalizacja (miejsce przeprowadzenia danego projektu)	Obszar rewitalizacji nr 1

5 Szacowana wartość	1 000 000,00 zł.
6 Prognozowane rezultaty wraz ze sposobem ich oceny i zmierzenia w odniesieniu do celów rewitalizacji	<p>Prognozowane rezultaty w okresie wdrażania Programu Rewitalizacji:</p> <ul style="list-style-type: none"> • Liczba budynków poddanych termomodernizacji: 3 <p>Sposoby pomiaru rezultatów projektów:</p> <ul style="list-style-type: none"> • dokumentacja fotograficzna, • sprawozdania z realizacji projektów, • protokoły odbioru, • www.mapadotacji.gov.pl
7 Horyzont czasowy	2017-2023

1 Nazwa projektu	Projekt rewitalizacyjny nr 13 pn. Dostosowanie obiektów użyteczności publicznej dla osób z niepełnosprawnościami
2 Wskazanie podmiotów realizujących projekt	Gmina Lipnik Zespół Szkół w Lipniku im. Profesora Józefa Mikułowskiego – Pomorskiego Gminna Biblioteka Publiczna w Lipniku Szkoły i przedszkola z terenu Gminy Lipnik Organizacje pozarządowe (NGO) działające na obszarze rewitalizacji i/ lub zamierzające realizować projekty na obszarze rewitalizacji
3 Zakres realizowanych zadań	W ramach projektu będą podejmowane działania mające na celu dostosowanie obiektów użyteczności publicznej tak, aby osoba niepełnosprawna mogła korzystać z obiektów
4 Lokalizacja (miejsce przeprowadzenia danego projektu)	Obszar rewitalizacji nr 1
5 Szacowana wartość	100 000,00 zł.
6 Prognozowane rezultaty wraz ze sposobem ich oceny i zmierzenia w odniesieniu do celów rewitalizacji	Prognozowane rezultaty w okresie wdrażania Programu Rewitalizacji: W ciągu 7 lat realizacji wszystkie obiekty użyteczności publicznej zostaną dostosowane dla osób niepełnosprawnych.
7 Horyzont czasowy	2017-2023 (7 lat)

Miejscowość Leszczków – podobszar rewitalizacji nr 2

Lista podstawowych projektów rewitalizacyjnych dla obszaru rewitalizacji

L.p.	Sfera wraz z nazwą projektu	Szacunkowa wartość
Projekty rewitalizacyjne w sferze społecznej		
	Pomoc osobom bezrobotnym w poszukiwaniu zatrudnienia	30 000,00 zł.
	Stworzenie świetlicy w Leszczkowie	50 000,00 zł.
	Otwarcie kurhanu prehistorycznego dla turystów	1 000 000,00 zł.
Projekty rewitalizacyjne w sferze gospodarczej		
	Wspieranie przedsiębiorczości na terenie obszaru rewitalizacji	30 000,00 zł.
Projekty rewitalizacyjne w sferze środowiskowej		
	Wdrażanie Programu usuwania azbestu z terenu obszaru rewitalizacji	400 000,00 zł.
Projekty rewitalizacyjne w sferze funkcjonalno-przestrzennej		
	Modernizacja dróg wraz z infrastrukturą towarzyszącą	500 000,00 zł.
	Modernizacja i budowa infrastruktury sportowo-rekreacyjnej	180 000,00 zł.
	Poprawa estetyki na obszarze rewitalizacji	40 000,00 zł.
Projekty rewitalizacyjne w sferze technicznej		
	termomodernizacja budynku OSP wraz z remontem	400 000,00 zł.
	Dostosowanie OSP dla osób niepełnosprawnych	10 000,00 zł.
Razem		2 640 000,00 zł.

1 Projekty rewitalizacyjne w sferze społecznej

1 Nazwa projektu	Projekt rewitalizacyjny nr 1 pn. Pomoc osobom bezrobotnym w poszukiwaniu zatrudnienia
2 Wskazanie podmiotów realizujących projekt	Ośrodek Pomocy Społecznej w Lipniku Powiatowy Urząd Pracy w Opatowie Gmina Lipnik Lokalni przedsiębiorcy Organizacje pozarządowe działające na obszarze rewitalizacji i/ lub zamierzające realizować projekty na obszarze rewitalizacji
3 Zakres realizowanych zadań	W ramach projektu będą podejmowane różnego rodzaju aktywne formy aktywizacji osób bezrobotnych i poszukujących pracy m.in. szkolenia, staże, kursy zawodowe, praktyki, refundacja kosztów badań lekarskich, itp. Zadanie obejmuje także: - aktywizację społeczną tj. szkolenia i kursy dla wybranej grupy podopiecznych GOPS, - zorganizowanie prac społecznie – użytecznych dla osób bezrobotnych korzystających z pomocy GOPS.
4 Lokalizacja (miejsce przeprowadzenia danego projektu)	Obszar rewitalizacji nr 2
5 Szacowana wartość	30 000,00 zł.
6 Prognozowane rezultaty wraz ze sposobem ich oceny i zmierzenia w odniesieniu do celów rewitalizacji	Prognozowane rezultaty w okresie wdrażania Programu Rewitalizacji: W ciągu 8 lat realizacji Programu rewitalizacji minimum 24 mieszkańców obszaru rewitalizacji (zakładamy średnio 3 osoby rocznie) będzie miała możliwość skorzystać z aktywnych form wspierających zatrudnienie (staże, kursy zawodowe, roboty interwencyjne, praktyki, itp.) Sposób pomiaru rezultatów: <ul style="list-style-type: none"> • listy obecności, • informacje uzyskiwane z Powiatowego Urzędu Pracy, • dane własne Urzędu Gminy Lipnik, • dokumentacja fotograficzna. Sposoby pomiaru rezultatów projektów: <ul style="list-style-type: none"> • dokumentacja fotograficzna, • ankiety.
7 Horyzont czasowy	2017-2023 (7 lat)

1 Nazwa projektu	Projekt rewitalizacyjny nr 2 Stworzenie świetlicy wiejskiej
2 Wskazanie podmiotów realizujących projekt	Gmina Lipnik Stowarzyszenie Razem dla Leszczkowa

3 Zakres realizowanych zadań	Zadanie 1: Remont świetlicy wiejskiej w OSP Zadanie 2: Wykonanie podjazdu dla osób niepełnosprawnych Zadanie 3: Spotkania, zabawy dla dzieci, młodzieży i dorosłych.
4 Lokalizacja (miejsce przeprowadzenia danego projektu)	Obszar rewitalizacji nr 2
5 Szacowana wartość	50 000,00 zł.
6 Prognozowane rezultaty wraz ze sposobem ich oceny i zmierzenia w odniesieniu do celów rewitalizacji	Zwiększenie uczestnictwa gminnej społeczności w wydarzeniach oraz historii gminy. Wypełnienie wolnego czasu młodych ludzi. Poznanie ciekawych osób.
7 Horyzont czasowy	2017-2023 (7 lat)

1 Nazwa projektu	Projekt rewitalizacyjny nr 3 Otwarcie kurhanu prehistorycznego dla turystów
2 Wskazanie podmiotów realizujących projekt	Gmina Lipnik Stowarzyszenia na terenie gminy Lipnik
3 Zakres realizowanych zadań	Zadanie 1: Roboty remontowe kurhanu Zadanie 2: Dostosowanie obiektu oraz terenów w okolicy dla odwiedzających Zadanie 3: Sprzedaż pamiątek Zadanie 4: Wykonanie podjazdu dla osób niepełnosprawnych
4 Lokalizacja (miejsce przeprowadzenia danego projektu)	Obszar rewitalizacji nr 2
5 Szacowana wartość	1 000 000,00 zł.
6 Prognozowane rezultaty wraz ze sposobem ich oceny i zmierzenia w odniesieniu do celów rewitalizacji	Zwiększenie turystyki na terenie miejscowości oraz gminy. Zwiększenie atrakcyjności gminy oraz terenów. Podniesienie przedsiębiorczości
7 Horyzont czasowy	2017-2023 (7 lat)

2 Projekty rewitalizacyjne w sferze gospodarczej

1 Nazwa projektu	Projekt rewitalizacyjny nr 4 pn. Wspieranie przedsiębiorczości na terenie obszaru rewitalizacji
2 Wskazanie podmiotów realizujących projekt	Gmina Lipnik Powiatowy Urząd Pracy w Opatowie Mieszkańcy sołectwa Leszczków Firmy działające na terenie sołectwa Lipnik Wojewódzki Urząd Pracy w Kielcach Stowarzyszenie i grupy lokalne działające na terenie miejscowości Lipnik oraz całej gminy
3 Zakres realizowanych zadań	Zadanie rewitalizacyjne polega na powstawaniu nowych firm na obszarze rewitalizacji i wspieraniu już istniejących (m.in. organizacja szkoleń, spotkań informacyjnych, itp.) na terenie sołectwa Leszczków. Istnieje potrzeba tworzenia nowych podmiotów m.in. dzięki dotacjom Wojewódzkiego i Powiatowego Urzędu Pracy na założenie własnej działalności gospodarczej. W ramach zadania będą prowadzone szkolenia oraz wsparcie doradcze i pomostowe, co będzie gwarantować większą szansę na „przetrwanie” nowo założonych firm. Zadanie przewiduje również rozwój ekonomii społecznej m.in. tworzenie i wspieranie spółdzielni społecznych.
4 Lokalizacja (miejsce przeprowadzenia danego projektu)	Obszar rewitalizacji nr 2
5 Szacowana wartość	30 000,00 zł.
6 Prognozowane rezultaty wraz ze sposobem ich oceny i zmierzenia w odniesieniu do celów rewitalizacji	Prognozowane rezultaty w okresie wdrażania Programu Rewitalizacji: W okresie 7 lat powstanie minimum 7 firmy. Sposoby pomiaru rezultatów projektów: <ul style="list-style-type: none"> • Centralna Ewidencja i Informacja o Działalności Gospodarczej, • dane GUS.
7 Horyzont czasowy	2017-2023 (7 lat)

3 Projekty rewitalizacyjne w sferze środowiskowej

1 Nazwa projektu	Projekt rewitalizacyjny nr 5 pn. Wdrażanie Programu usuwania azbestu z terenu obszaru rewitalizacji
2 Wskazanie podmiotów realizujących projekt	Gmina Lipnik Mieszkańcy sołectwa Leszczków Wojewódzki Fundusz Ochrony Środowiska i Gospodarki Wodnej w Kielcach Narodowy Fundusz Ochrony Środowiska i Gospodarki Wodnej w Warszawie Rady Sołeckie w Leszczkowie
3 Zakres realizowanych zadań	Przedsięwzięcie zakłada demontaż, transport i utylizację wyrobów azbestowych z dachów budynków mieszkalnych i gospodarczych. Zakłada się ogółem utylizację około 5 000 kg/rocznie.
4 Lokalizacja (miejsce przeprowadzenia danego projektu)	Obszar rewitalizacji nr 2
5 Szacowana wartość	400 000,00 zł.

6 Prognozowane rezultaty wraz ze sposobem ich oceny i zmierzenia w odniesieniu do celów rewitalizacji	Prognozowane rezultaty w okresie wdrażania Programu Rewitalizacji: Usunięcie wyrobów zawierających azbest w okresie realizacji Programu Rewitalizacji Sposoby pomiaru rezultatów projektów: <ul style="list-style-type: none"> • protokoły odbioru.
7 Horyzont czasowy	2017-2023 (7 lat)

4 Projekty rewitalizacyjne w sferze funkcjonalno-przestrzennej

1 Nazwa projektu	Projekt rewitalizacyjny nr 6 pn. Modernizacja dróg wraz z infrastrukturą towarzyszącą
2 Wskazanie podmiotów realizujących projekt	Gmina Lipnik Sołectwo Leszczków Powiatowy Zarząd Dróg
3 Zakres realizowanych zadań	Zadanie 1: Modernizacja dróg gminnych i powiatowych Zadanie 2: Budowa parkingów Zadanie 3: Budowa chodnika
4 Lokalizacja (miejsce przeprowadzenia danego projektu)	Obszar rewitalizacji nr 2
5 Szacowana wartość	500 000,00 zł.
6 Prognozowane rezultaty wraz ze sposobem ich oceny i zmierzenia w odniesieniu do celów rewitalizacji	Prognozowane rezultaty w okresie wdrażania Programu Rewitalizacji: <ul style="list-style-type: none"> • Liczba zmodernizowanych dróg – 2, • Liczba wybudowanych parkingów na obszarze rewitalizacji – 2. Sposoby pomiaru rezultatów projektów: <ul style="list-style-type: none"> • dokumentacja fotograficzna, • sprawozdania z realizacji projektów, • protokoły odbioru.
7 Horyzont czasowy	2017-2023

1 Nazwa projektu	Projekt rewitalizacyjny nr 7 pn. Modernizacja i budowa infrastruktury sportowo-rekreacyjnej
2 Wskazanie podmiotów realizujących projekt	Gmina Lipnik Ludność sołectwa Leszczków Wojewódzki Fundusz Ochrony Środowiska i Gospodarki Wodnej w Kielcach
3 Zakres realizowanych zadań	Zadanie 1: Budowa siłowni zewnętrznej Zadanie 2: Budowa/Modernizacja boiska
4 Lokalizacja (miejsce przeprowadzenia danego projektu)	Obszar rewitalizacji nr 2
5 Szacowana wartość	180 000,00 zł.
6 Prognozowane rezultaty wraz ze sposobem ich oceny i zmierzenia w odniesieniu do celów rewitalizacji	Prognozowane rezultaty w okresie wdrażania Programu Rewitalizacji: <ul style="list-style-type: none"> • liczba budynków sal gimnastycznych poddanych termomodernizacji – 1, • liczba wybudowanych/zmodernizowanych boisk na obszarze rewitalizacji nr 1 – 1, • liczba wybudowanych placów/ zabaw – 1.

	Sposoby pomiaru rezultatów projektów: <ul style="list-style-type: none"> • protokoły odbioru robót, • sprawozdania z realizacji projektów.
7 Horyzont czasowy	2017-2023

1 Nazwa projektu	Projekt rewitalizacyjny nr 8 pn. Poprawa estetyki na obszarze rewitalizacji
2 Wskazanie podmiotów realizujących projekt	Gmina Lipnik Organizacja pozarządowe z terenu gminy Lipnik
3 Zakres realizowanych zadań	Zadanie 1: Budowa i wymiana oświetlenia ulicznego. Zadanie 2: Monitoring koło OSP. Zadanie 3: Zagospodarowanie przestrzenne w okolicy stawu Zadanie 4: wyznaczenie trasy turystycznej
4 Lokalizacja (miejsce przeprowadzenia danego projektu)	Obszar rewitalizacji nr 2
5 Szacowana wartość	40 000,00 zł.
6 Prognozowane rezultaty wraz ze sposobem ich oceny i zmierzenia w odniesieniu do celów rewitalizacji	Prognozowane rezultaty w okresie wdrażania Programu Rewitalizacji: <ul style="list-style-type: none"> • liczba obszarów na których zostało wymienione oświetlenie uliczne – 1, • liczba obszarów na których zwiększono bezpieczeństwo poprzez montaż monitoringu – 1. Sposoby pomiaru rezultatów projektów: <ul style="list-style-type: none"> • dokumentacja fotograficzna, • sprawozdania z realizacji projektów,
7 Horyzont czasowy	2017-2023

5 Projekty rewitalizacyjne w sferze technicznej

1 Nazwa projektu	Projekt rewitalizacyjny nr 9 pn. termomodernizacja OSP
2 Wskazanie podmiotów realizujących projekt	Gmina Lipnik Wojewódzki Fundusz Ochrony Środowiska i Gospodarki Wodnej w Kielcach
3 Zakres realizowanych zadań	Zadanie 1: Termomodernizacji budynku OSP.
4 Lokalizacja (miejsce przeprowadzenia danego projektu)	Obszar rewitalizacji nr 2
5 Szacowana wartość	400 000,00
6 Prognozowane rezultaty wraz ze sposobem ich oceny i zmierzenia w odniesieniu do celów rewitalizacji	Prognozowane rezultaty w okresie wdrażania Programu Rewitalizacji: <ul style="list-style-type: none"> • Liczba budynków poddanych termomodernizacji: 1 Sposoby pomiaru rezultatów projektów: <ul style="list-style-type: none"> • dokumentacja fotograficzna, • sprawozdania z realizacji projektów, • protokoły odbioru,

	<ul style="list-style-type: none"> • www.mapadotacji.gov.pl
7 Horyzont czasowy	2017-2023
1 Nazwa projektu	Projekt rewitalizacyjny nr 10 pn. Dostosowanie OSP dla osób z niepełnosprawnościami
2 Wskazanie podmiotów realizujących projekt	Gmina Lipnik Ochotnicza Straż Pożarna w Leszczkowie
3 Zakres realizowanych zadań	W ramach projektu będą podejmowane działania mające na celu dostosowanie obiektu użyteczności publicznej tak, aby osoba niepełnosprawna mogła korzystać z obiektów
4 Lokalizacja (miejsce przeprowadzenia danego projektu)	Obszar rewitalizacji nr 2
5 Szacowana wartość	10 000,00 zł.
6 Prognozowane rezultaty wraz ze sposobem ich oceny i zmierzenia w odniesieniu do celów rewitalizacji	Prognozowane rezultaty w okresie wdrażania Programu Rewitalizacji: W ciągu 7 lat realizacji obiekt użyteczności publicznej zostanie dostosowany dla osób niepełnosprawnych.
7 Horyzont czasowy	2017-2023 (7 lat)

8 Charakterystyka pozostałych rodzajów przedsięwzięć rewitalizacyjnych realizujących kierunki działań, mających na celu eliminację lub ograniczenie negatywnych zjawisk powodujących sytuację kryzysową

Wśród pozostałych rodzajów inwestycji, które dotyczą obszaru nr 1:

1 Nazwa projektu	Projekt rewitalizacyjny uzupełniający nr 1 Szkolenia dla administracji publicznej, organizacji pozarządowych, przedsiębiorstw i rolników
2 Zakres realizowanych zadań	Szkolenia będą obejmować m.in. tematykę: - zarządzania, - kodeksu pracy, - pozyskiwania dotacji, - rozliczania dotacji, - szkolenia kierunkowe dla pracowników Urzędu Gminy Lipnik w zależności od stanowiska pracy,

1 Nazwa projektu	Projekt rewitalizacyjny uzupełniający nr 2 Rozwijanie zainteresowań dzieci i młodzieży
2 Zakres realizowanych zadań	Zadanie 1: Zajęcia muzyczne dla dzieci i młodzieży w wieku szkolnym zorganizowane w Gminnym Ośrodku Kultury filia Lipnik Zadanie 2: Zajęcia plastyczne prowadzone w Gminnym Ośrodku Kultury filia Lipnik Zadanie 3: Zajęcia ruchowe i taneczne dla dzieci w wieku szkolnym. Zadanie 4: Inne zajęcia rozwijające pasje i zainteresowania dzieci. Zadanie 5: Organizacja zajęć profilaktycznych w Gminnym Ośrodku Kultury filia Lipnik dla dzieci i rodzin zagrożonych wykluczeniem społecznym, przemocą itp.

1 Nazwa projektu	Projekt rewitalizacyjny uzupełniający nr 3 Wsparcie inwestycyjne MŚP
2 Zakres realizowanych zadań	Będą to różne przedsięwzięcia obecnie działających firm na obszarze rewitalizacji oraz tych, które powstaną w kolejnych latach. Inwestycje będą dotyczyły wdrażania innowacji produktowych i procesowych oraz zakupu maszyn, urządzeń, budowy i modernizacji budynków przez przedsiębiorców do prowadzenia i rozwijania działalności gospodarczych.

1 Nazwa projektu	Projekt rewitalizacyjny uzupełniający nr 4 Edukacja ekologiczna
2 Zakres realizowanych zadań	Zadanie 1: Edukacja ekologiczna w edukacji wczesnoszkolnej. Zadanie 2: Edukacja ekologiczna dla dorosłych mieszkańców sołectwa. Zadanie 3: Promocja żywności ekologicznej. Zadanie 4: Inne działania związane z edukacją ekologiczną.

1 Nazwa projektu	Projekt rewitalizacyjny uzupełniający nr 5 Powstawanie i rozwój gospodarstw agroturystycznych
2 Zakres realizowanych zadań	Istnieje potrzeba rozwoju i wsparcia tego kierunku na obszarach rewitalizacji. Dzięki dotacjom ARIMR, LGD istnieje szansa, że powstaną

	kolejne gospodarstwa agroturystyczne.
--	---------------------------------------

Obszar rewitalizacji - projekty uzupełniające obszaru 1

L.p.	Nazwa projektu rewitalizacyjnego (uzupełniającego)	Szacunkowa wartość
Projekty rewitalizacyjne uzupełniające w sferze społecznej		
1	Szkolenia dla administracji publicznej, organizacji pozarządowych, przedsiębiorstw i rolników	50 000,00 zł.
2	Rozwijanie zainteresowań dzieci i młodzieży	40 000,00 zł.
Projekty rewitalizacyjne uzupełniające w sferze gospodarczej		
3	Wsparcie inwestycyjne MŚP	100 000,00 zł.
Projekty rewitalizacyjne uzupełniające w sferze środowiskowej		
4	Edukacja ekologiczna	20 000,00 zł.
Projekty rewitalizacyjne uzupełniające w sferze turystycznej		
5	Powstawanie i rozwój gospodarstw agroturystycznych	50 000,00 zł.
Razem		260 000,00 zł.

Wśród pozostałych rodzajów inwestycji, które dotyczą obszaru nr 2:

1 Nazwa projektu	Projekt rewitalizacyjny uzupełniający nr 1 Rozwijanie zainteresowań dzieci i młodzieży
2 Zakres realizowanych zadań	Zadanie 1: Zajęcia muzyczne dla dzieci i młodzieży w wieku szkolnym zorganizowane w Gminnym Ośrodku Kultury filia Lipnik Zadanie 2: Zajęcia plastyczne prowadzone w Gminnym Ośrodku Kultury filia Lipnik Zadanie 3: Zajęcia ruchowe i taneczne dla dzieci w wieku szkolnym. Zadanie 4: Inne zajęcia rozwijające pasje i zainteresowania dzieci. Zadanie 5: Organizacja zajęć profilaktycznych w Gminnym Ośrodku Kultury filia Lipnik dla dzieci i rodzin zagrożonych wykluczeniem społecznym, przemocą itp.
1 Nazwa projektu	Projekt rewitalizacyjny uzupełniający nr 2 Wsparcie inwestycyjne MŚP
2 Zakres realizowanych zadań	Będą to różne przedsięwzięcia obecnie działających firm na obszarze rewitalizacji oraz tych, które powstaną w kolejnych latach. Inwestycje będą dotyczyły wdrażania innowacji produktowych i procesowych oraz zakupu maszyn, urządzeń, budowy i modernizacji budynków przez przedsiębiorców do prowadzenia i rozwijania działalności gospodarczych.
1 Nazwa projektu	Projekt rewitalizacyjny uzupełniający nr 3 Edukacja ekologiczna
2 Zakres realizowanych zadań	Zadanie 1: Edukacja ekologiczna w edukacji wczesnoszkolnej. Zadanie 2: Edukacja ekologiczna dla dorosłych mieszkańców sołectwa. Zadanie 3: Promocja żywności ekologicznej. Zadanie 4: Inne działania związane z edukacją ekologiczną.

1 Nazwa projektu	Projekt rewitalizacyjny uzupełniający nr 4 Powstawanie i rozwój gospodarstw agroturystycznych
2 Zakres realizowanych zadań	Istnieje potrzeba rozwoju i wsparcia tego kierunku na obszarach rewitalizacji. Dzięki dotacjom ARiMR, LGD istnieje szansa, że powstaną kolejne gospodarstwa agroturystyczne.

Obszar rewitalizacji - projekty uzupełniające obszaru 2

L.p.	Nazwa projektu rewitalizacyjnego (uzupełniającego)	Szacunkowa wartość
Projekty rewitalizacyjne uzupełniające w sferze społecznej		
1	Rozwijanie zainteresowań dzieci i młodzieży	20 000,00 zł.
Projekty rewitalizacyjne uzupełniające w sferze gospodarczej		
2	Wsparcie inwestycyjne MŚP	90 000,00 zł.
Projekty rewitalizacyjne uzupełniające w sferze środowiskowej		
3	Edukacja ekologiczna	20 000,00 zł.
Projekty rewitalizacyjne uzupełniające w sferze turystycznej		
4	Powstawanie i rozwój gospodarstw agroturystycznych	100 000,00 zł.
Razem		230 000,00 zł.

9 Mechanizmy zapewnienia komplementarności między poszczególnymi projektami/ przedsięwzięciami rewitalizacyjnymi oraz pomiędzy działaniami różnych podmiotów i funduszy na obszarze objętym programem rewitalizacji

Program Rewitalizacji dla Gminy Lipnik ujmuje działania w sposób kompleksowy (z uwzględnieniem projektów rewitalizacyjnych współfinansowanych ze środków EFRR, EFS, Funduszu Spójności oraz innych środków publicznych lub prywatnych) tak, aby nie pomijać aspektu społecznego, ekonomicznego, przestrzennego, technicznego, środowiskowego i kulturowego związanego zarówno z danym obszarem, jak i jego otoczeniem. Program złożony jest z wielu różnorodnych projektów (kluczowych i uzupełniających). Projekty są ze sobą wzajemnie powiązane oraz pozostają w synergii. Projekty będą realizowane na terenach o istotnym znaczeniu dla rozwoju całej gminy. Działania ujęte w Programie obejmują zasięgiem całość obszaru rewitalizacji dotkniętego szczególną koncentracją problemów i negatywnych zjawisk kryzysowych. Działania przedstawione w dokumencie są ze sobą powiązane/komplementarne w pięciu aspektach: przestrzennym, problemowym, proceduralno- instytucjonalnym, międzyokresowym i źródeł finansowania.

Komplementarność projektów/przedsięwzięć rewitalizacyjnych²

Wszystkie działania zaplanowane w ramach procesu rewitalizacji są ze sobą komplementarne. W ramach procesu rewitalizacji przewidziano zarówno zadania inwestycyjne jak i społeczne.

1 Komplementarność przestrzenna

Program rewitalizacji będzie efektywnie oddziaływał na całe dotknięte kryzysem obszary, poszczególne projekty/przedsięwzięcia rewitalizacyjne wzajemnie się dopełniają przestrzennie oraz zachodzi między nimi efekt synergii. Projekty realizowane w ramach Programu będą łagodzić lub całkowicie eliminować problemy występujące na obszarach kryzysowych.

2 Komplementarność problemowa

Zaproponowane w dokumencie projekty będą realizowane na obszarach rewitalizacji i są odpowiedzią na zdiagnozowane na tych terenach problemy. Projekty/przedsięwzięcia, jakie zostaną zrealizowane w ramach procesu rewitalizacji, dopełniają się tematycznie, sprawiając, że program rewitalizacji oddziałuje na obszar zdegradowany we wszystkich niezbędnych aspektach (społecznym, ekonomicznym, przestrzennym, środowiskowym, kulturowym, technicznym).

3 Komplementarność proceduralno-instytucjonalna

System zarządzania Programem pozwoli na efektywne współdziałanie na jego rzecz różnych instytucji. Za realizację całego Programu będzie odpowiadał Wójt Gminy. Wspierać go będzie Zespół ds. rewitalizacji (utworzony z pracowników Urzędu Gminy) oraz Komitet Rewitalizacyjny złożony z interesariuszy rewitalizacji. W realizację Programu zaangażowanych będzie 48 instytucji:

Wykaz interesariuszy zaangażowanych w realizację Programu:

- ✓ Gmina Lipnik,
- ✓ Urząd Gminy w Lipniku,

² Przedsięwzięciem rewitalizacyjnym jest działanie (w tym mające charakter ciągły), w szczególności o charakterze społecznym, ekonomicznym, urbanistycznym, budowlanym, środowiskowym, konserwatorskim, edukacyjnym, naukowym, zdrowotnym lub kulturalnym, zawarte lub wynikające z programu rewitalizacji oraz logicznie powiązane z treścią i celami programu rewitalizacji.

- ✓ Gminna Biblioteka Publiczna w Lipniku,
- ✓ Gminny Ośrodek Pomocy Społecznej w Lipniku,
- ✓ Zespół Szkół w Lipniku,
- ✓ Niepubliczny Zakład Opieki Zdrowotnej w Lipniku,

- inne instytucje publiczne:

- ✓ Starostwo Powiatowe w Opatowie,
- ✓ Zarząd Dróg Powiatowych w Opatowie
- ✓ Świętokrzyski Zarząd Dróg Wojewódzkich,
- ✓ Świętokrzyski Park Narodowy,
- ✓ Związek Gmin Gór Świętokrzyskich,
- ✓ Urząd Marszałkowski Województwa Świętokrzyskiego,
- ✓ Powiatowy Urząd Pracy w Opatowie,
- ✓ Wojewódzki Fundusz Ochrony Środowiska i Gospodarki Wodnej w Kielcach,
- ✓ Narodowy Fundusz Ochrony Środowiska i Gospodarki Wodnej w Warszawie,
- ✓ Agencja Restrukturyzacji i Modernizacji Rolnictwa w Kielcach,
- ✓ Powiatowy Zespół Doradztwa Rolniczego w Opatowie
- ✓ Komenda Powiatowa Policji w Opatowie
- ✓ Świętokrzyskie Centrum Onkologii Samodzielny Publiczny Zakład Opieki Zdrowotnej

- organizacje pozarządowe i zorganizowane grupy nieformalne:

- ✓ Gminny Związek Rolników, Kótek i Organizacji Rolniczych w Lipniku
- ✓ Kółko Rolnicze w Słabuszewicach
- ✓ Kółko Rolnicze Leszczkowie
- ✓ Kółko Rolnicze w Lipniku
- ✓ Stowarzyszenie Kulturalno-Oświatowe w Lipniku
- ✓ Stowarzyszenie „GOŁĘBIÓW I PRZYJACIELE”
- ✓ Stowarzyszenie Razem dla Leszczkowa
- ✓ Ludowy Zespół Sportowy Cukrownik
- ✓ Stowarzyszenie Nasz Włostów
- ✓ Stowarzyszenie Nasza Przeszłość i Przyszłość w Dolinie Opatówki

- inne podmioty:

- ✓ przedsiębiorstwa – podmioty prywatne
- ✓ osoby zamierzające założyć działalność gospodarczą na obszarach rewitalizacji,
- ✓ rady sołeckie

4 Komplementarność międzyokresowa

Program zapewnia ciągłość realizowanych od kilku lat działań na terenie gminy. W okresie 2007-2013 zostało zrealizowanych wiele działań (zob. poniższa tabela), które w obecnej perspektywie będą kontynuowane. Gmina Lipnik dokonała analizy i krytycznej oceny dotychczasowych działań w obszarze kryzysowym i na tej podstawie zaplanowała projekty rewitalizacyjne, które będą wdrażane w okresie 2014-2020. Program rewitalizacji zapewnia pełną ciągłość programową (polegającą na kontynuacji i/lub rozwijaniu wsparcia z polityki spójności 2007-2013).

Projekty realizowane w latach 2007-2013			
tytuł projektu	Program i działanie	wartość projektu	dofinansowanie z Unii Europejskiej
Lipnik-gmina przyjazna środowisku. Termomodernizacja bazy dydaktyczno-kulturowo-administracyjnej w gminie Lipnik	RPO WŚ 4.2. Rozwój systemów lokalnej infrastruktury ochrony środowiska i energetycznej	7 105 344.25 zł	5 232 394.15 zł
Zespół Szkół w Lipniku - szkołą równych szans	POL 9.1. Wyrównywanie szans edukacyjnych i zapewnienie wysokiej jakości usług edukacyjnych świadczonych w systemie oświaty 9.1.2 Wyrównywanie szans edukacyjnych uczniów z grup o utrudnionym dostępie do edukacji oraz zmniejszanie różnic w jakości usług edukacyjnych	888 393.10 zł	755 134.14 zł
Czas na aktywność w gminie Lipnik	EFS 7.1. Rozwój i upowszechnienie aktywnej integracji 7.1.1 Rozwój i upowszechnianie aktywnej integracji przez ośrodki pomocy społecznej	95 352.29 zł	81 049.45 zł

5 Komplementarność źródeł finansowania

Projekty rewitalizacyjne, będą realizowane z różnych źródeł (EFRR, EFS i Funduszu Spójności z wykluczeniem ryzyka podwójnego dofinansowania) jak również środków własnych gminy, środków prywatnych. Źródła finansowania opisano szerzej w pkt. 10 Indykatywne ramy finansowe.

Jak pokazują powyższe wyliczenia – montaż finansowany w ramach Programu Rewitalizacji jest różnorodny:

- 20,5% stanowi wkład Gminy Lipnik
- 1% innych JST,
- 69% dotacje z UE,
- 2,5% środki krajowe,
- 7,5% środki prywatne i granty od różnych organizacji pozarządowych

SZACUNKOWA WARTOŚĆ PROJEKTÓW REWITALIZACYJNYCH PODOBSZAR 1 SOŁECTWO LIPNIK						
Wyszczególnienie	Wartość projektów	Źródła finansowania				
		Gmina Lipnik	inne JST	Dofinansowanie		Środki prywatne, w tym granty NGO
				UE	Środki krajowe	
Projekty podstawowe	3 660 000 zł	558 000,00zł	78 000,00zł.	2 878 000,00 zł	320 500 zł	93 000 zł
Pozostałe projekty	260 000 zł	40 000 zł	0	208 000 zł	2 000 zł	10 000 zł
RAZEM	3 920 000 zł	598 000 zł	78 000 zł	3 086 000 zł	322 500 zł	131 700 zł
%	100%	15%	2%	74%	7%	2%

SZACUNKOWA WARTOŚĆ PROJEKTÓW REWITALIZACYJNYCH PODOBSZAR 2 MIEJSCOWOŚĆ LESZCZKÓW						
Wyszczególnienie	Wartość projektów	Źródła finansowania				
		Gmina Lipnik	inne JST	Dofinansowanie		Środki prywatne, w tym granty NGO
				UE	Środki krajowe	
Projekty podstawowe	2 640 000,00 zł	337500	0	2238500	66500	5000
Pozostałe projekty	230 000,00 zł	20 000,00 zł	0,00 zł	173 000,00 zł	37 000,00 zł	0,00 zł
RAZEM	2 870 000 zł	357 500 zł	0 zł	2 411 500 zł	103 500 zł	5 000 zł
%		12%	0%	84%	4%	0%

10 Indykatywne ramy finansowe w odniesieniu do przedsięwzięć, wraz z indykatywnymi wielkościami środków finansowych z różnych źródeł (także spoza funduszy polityki spójności na lata 2014-2020 - publiczne i prywatne środki krajowe w celu realizacji zasady dodatkowości środków UE

Podobszar rewitalizacji nr 1 - sołectwo Lipnik	Podstawowe	Pozostałe	Razem
Liczba projektów rewitalizacyjnych	13	5	18
Szacunkowa wartość projektów rewitalizacyjnych	3 660 000 zł	260 000 zł	3 920 000,00 zł
Podobszar rewitalizacji nr 2 - sołectwo Leszczków	Podstawowe	Pozostałe	Razem
Liczba projektów rewitalizacyjnych	10	4	14
Szacunkowa wartość projektów rewitalizacyjnych	2 640 000 zł	230 000 zł	2 870 000 zł

Podsumowanie wszystkich 2 podobszarów rewitalizacji	Podstawowe	Pozostałe	Razem
Liczba projektów rewitalizacyjnych	23	9	32
Podobszar rewitalizacji nr 1 - sołectwo Lipnik	57%	55%	56%
Podobszar rewitalizacji nr 2 - sołectwo Leszczków	43%	45%	44%
Szacunkowa wartość projektów rewitalizacyjnych	6 300 000 zł	490 000 zł	6 790 000 zł
z czego podobszar rewitalizacji nr 1 - sołectwo Lipnik	58%	53%	58%
z czego podobszar rewitalizacji nr 2 – sołectwo Leszczków	42%	47%	42%

Tabela 51 Możliwe źródła finansowania projektów zawartych w Programie Rewitalizacji dla Gminy Lipnik

CELE TEMATYCZNE ORAZ PRIORYTETY INWESTYCYJNE	PROGRAMY OPERACYJNE (FUNDUSZE)
Cel Tematyczny 3 Wzmacnianie konkurencyjności MŚP	
3a Promowanie przedsiębiorczości, w szczególności poprzez ułatwianie gospodarczego wykorzystywania nowych pomysłów oraz sprzyjanie tworzeniu nowych firm, w tym również poprzez inkubatory przedsiębiorczości	RPO, POIR, POPW (EFRR)
Cel tematyczny 4 Wspieranie przejścia na gospodarkę niskoemisyjną we wszystkich sektorach	
4c Wspieranie efektywności energetycznej, inteligentnego zarządzania energią i wykorzystywania odnawialnych źródeł energii w infrastrukturze publicznej w tym w budynkach publicznych, i w sektorze mieszkaniowym	POIŚ, RPO (FS/EFRR)
4e Promowanie strategii niskoemisyjnych dla wszystkich rodzajów terytoriów, w szczególności dla obszarów miejskich, w tym wspieranie zrównoważonej multimodalnej mobilności miejskiej i działań adaptacyjnych mających oddziaływanie łagodzące na zmiany klimatu	POIŚ, RPO, POPW (FS/EFRR)

Cel tematyczny 6 Zachowanie i ochrona środowiska naturalnego oraz wspieranie efektywnego gospodarowania zasobami	
6c Zachowanie, ochrona, promowanie i rozwój dziedzictwa naturalnego i kulturowego	POIŚ, RPO (EFRR)
6e Podejmowanie przedsięwzięć mających na celu poprawę stanu jakości środowiska miejskiego, rewitalizację miast, rekultywację i dekontaminację terenów przemysłowych (w tym terenów powojaskowych), zmniejszenie zanieczyszczenia powietrza oraz propagowanie działań służących zmniejszeniu hałasu	POIŚ, RPO (FS/EFRR)
Cel tematyczny 7 Promowanie zrównoważonego transportu i usuwanie niedoborów przepustowości w działaniu najważniejszej infrastruktury sieciowej	
7.d Rozwój i rehabilitacja kompleksowych, wysokiej jakości i interoperacyjnych systemów transportu kolejowego oraz propagowanie działań służących zmniejszeniu hałasu	POIŚ, RPO, POPW (FS/EFRR)
Cel tematyczny 8 Promowanie trwałego i wysokiej jakości zatrudnienia oraz wsparcie mobilności pracowników	
8.i dostęp do zatrudnienia osób poszukujących pracy i osób biernych zawodowo, w tym długotrwale bezrobotnych oraz oddalonych od rynku pracy, także poprzez lokalne inicjatywy na rzecz zatrudnienia oraz wspierania mobilności pracowników	RPO (EFRR)
8.iii praca na własny rachunek, przedsiębiorczość i tworzenie przedsiębiorstw w tym innowacyjnych mikro-, małych i średnich przedsiębiorstw	RPO (EFS)
Cel tematyczny 9 Wspieranie włączenia społecznego i walka z ubóstwem	
9.b Wspieranie rewitalizacji fizycznej, gospodarczej i społecznej ubogich społeczności i obszarów miejskich i wiejskich	RPO (EFRR)
9.i Aktywne włączenie, w tym z myślą o promowaniu równych szans oraz aktywnego uczestnictwa i zwiększaniu szans na zatrudnienie	POWER, RPO (EFS)
9.iv Ułatwianie dostępu przystępnych cenowo, trwałych oraz wysokiej jakości usług, w tym opieki zdrowotnej i usług socjalnych świadczonych w interesie ogólnym	POWER, RPO (EFS)
9.v Wspieranie przedsiębiorczości społecznej i integracji zawodowej w przedsiębiorstwach społecznych oraz ekonomii społecznej i solidarnej w celu ułatwiania dostępu do zatrudniania	POWER, RPO (EFS)

Źródło: Wytyczne w zakresie rewitalizacji w programach operacyjnych na lata 2014-2020) /wersja z dn. 3 lipca 2015/

Tabela 52 Priorytety Inwestycyjne o kluczowym znaczeniu dla rewitalizacji

Program Operacyjny	Priorytety Inwestycyjne
Program Operacyjny	4iii Wspieranie efektywności energetycznej, inteligentnego zarządzania energią i wykorzystywania odnawialnych źródeł energii w infrastrukturze

<p>Infrastruktura i Środowisko 2014-2020</p>	<p>publicznej, w tym w budynkach publicznych, w sektorze mieszkaniowym 4v Promowanie strategii niskoemisyjnych dla wszystkich rodzajów terytoriów, w szczególności dla obszarów miejskich, w tym wspieranie zrównoważonej multimodalnej mobilności miejskiej i działań adaptacyjnych mających oddziaływanie łagodzące na zmiany klimatu 6c Zachowanie, ochrona, promowanie i rozwój dziedzictwa naturalnego i kulturowego 6e (iv) Podejmowanie przedsięwzięć mających na celu poprawę stanu jakości środowiska miejskiego, rewitalizację miast, rekultywację i dekontaminację terenów przemysłowych (w tym terenów powojaskowych), zmniejszenie zanieczyszczenia powietrza oraz propagowania działań służących zmniejszeniu hałasu 9a Inwestycje w infrastrukturę zdrowotną i społeczną, które przyczyniają się do rozwoju krajowego, regionalnego i lokalnego, zmniejszania nierówności w zakresie stanu zdrowia, promowanie włączenia społecznego poprzez lepszy dostęp do usług społecznych, kulturalnych i rekreacyjnych oraz przejścia z usług instytucjonalnych do usług na poziomie społeczności lokalnych</p>
<p>Program Operacyjny Wiedza Edukacja Rozwój</p>	<p>8ii Trwała integracja na rynku pracy ludzi młodych, w szczególności tych, którzy nie pracują, nie kształcą się ani nie szkolą, w tym ludzi młodych zagrożonych wykluczeniem społecznym i ludzi młodych wywodzących się ze środowisk marginalizowanych, także poprzez wdrażanie gwarancji dla młodzieży</p>
<p>Program Operacyjny Polska Wschodnia</p>	<p>4e Promowanie strategii niskoemisyjnych dla wszystkich rodzajów terytoriów, w szczególności dla obszarów miejskich, w tym wspieranie zrównoważonej multimodalnej mobilności miejskiej i działań adaptacyjnych mających oddziaływanie łagodzące na zmiany klimatu</p>
<p>Program Operacyjny Polska Cyfrowa</p>	<p>2a Poszerzanie zakresu dostępności łączy szerokopasmowych oraz wprowadzanie szybkich sieci internetowych oraz wspieranie nowych technologii i sieci dla gospodarki cyfrowej 2c Wzmocnienie zastosowań TIK dla e-administracji, e-uczenia się, e-włączenia społecznego, e-kultury i e-zdrowia.</p>

Źródło: Wtyczne w zakresie rewitalizacji w programach operacyjnych na lata 2014-2020 /wersja z dn.3 lipca 2015/

Lista projektów podstawowych i uzupełniających – podobszar rewitalizacji nr 1 Sołectwo Lipnik

Numer i nazwa projektu	Wartość projektów	Źródła finansowania					Uwagi/ komentarze
		Gmina Lipnik	inne JST	Dofinansowanie		Środki prywatne, w tym granty NGO	
				UE	Środki krajowe		
Projekty ze sfery społecznej							
Realizacja zajęć dodatkowych wyrównawczych i rozwijających zainteresowania uczniów Zespołu Szkół w Lipniku im. Profesora Józefa Mikułowskiego – Pomorskiego Gmina Lipnik	100 000zł	15 000 zł	-	75 000 zł	10 000	-	Zakłada się 90% dofinansowania w ramach RPO WŚ 2014-2020 Poddziałanie 8.3.2 Wsparcie kształcenia podstawowego w zakresie kompetencji kluczowych, Poddziałania 8.3.1 Upowszechnianie i wzrost jakości edukacji przedszkolnej
Pomoc osobom bezrobotnym w poszukiwaniu zatrudnienia	80 000,00 zł	12 000 zł	-	40 000 zł	16 000zł	22 000zł	Zakłada się dofinansowanie w ramach RPO WŚ 2014-2020 Działanie 9.1 Aktywna integracja zwiększająca szanse na zatrudnienie, Poddziałanie 9.2.1 Rozwój wysokiej jakości usług społecznych, Poddziałania 8.5.3 Edukacja formalna i pozaformalna osób dorosłych, częściowo środki Powiatowego Urzędu Pracy
Ożywienie obszaru rewitalizacji poprzez organizację różnego rodzaju imprez i wydarzeń (kulturalnych, sportowych, rekreacyjnych, itp.)	100 000,00 zł	15 000 zł	20 000zł	-	40 000zł	35 000zł	Zakłada się dofinansowanie m.in. Z Ministerstwa Sportu i Turystyki, LGD Wokół Łysej Góry, częściowo środki prywatne, środki z powiatu oraz wkład własny Gminy
Zwiększenie dostępu do usług medycznych	200 000,00 zł	34 000 zł	40 000zł	80 000zł	10 000 zł	36 000zł	Zakłada się częściowo finansowanie zadań przewidzianych w tym projekcie rewitalizacyjnym w ramach RPO WŚ 2014-2020, poddziałanie 8.2.2 Wsparcie profilaktyki zdrowotnej w regionie i/lub Narodowy Fundusz Zdrowia, częściowo dofinansowanie z LGD Wokół Łysej Góry Przedsięwzięcie: I.III.7 Tworzenie i rozwój usług społecznych i prozdrowotnych na obszarze LSR, szczególnie wobec grup defaworyzowanych, działanie 7.3 Infrastruktura zdrowotna i społeczna, środki samorządu Gminy, Powiatu, Samorządu Województwa Świętokrzyskiego oraz prywatne podmiotów leczniczych.

Stworzenie świetlicy w Lipniku	200 000,00zł	30 000zł		160 000zł	40 000zł		Zakłada się częściowo finansowanie zadań przewidzianych w tym projekcie rewitalizacyjnym w ramach RPO WŚ 2014-2020, Działania 4.4 „Zachowanie dziedzictwa kulturowego i naturalnego”
Punkt informacji turystycznej	100 000,00zł	15 000 zł		80 000zł	20 000 zł		
Projekty ze sfery technicznej							
Numer i nazwa projektu	Wartość projektów	Gmina Lipnik	inne JST	UE	Środki krajowe	Środki prywatne	Uwagi/ komentarze
Wspieranie przedsiębiorczości na terenie obszaru rewitalizacji	50 000,00 zł	7 500 zł	-	42 500 zł	-	-	Inwestycje prywatne mieszkańców obszaru rewitalizacji nr 1 w oparciu m.in. o dotacje ARiMR, oraz w ramach RPO WŚ 2014-2020 Poddziałanie 9.3.1 Wsparcie sektora ekonomii społecznej, działanie 2.5 Wsparcie inwestycyjne sektora MŚP
Projekty rewitalizacyjne w sferze środowiskowej							
Numer i nazwa projektu	Wartość projektów	Gmina Lipnik	inne JST	UE	Środki krajowe	Środki prywatne	Uwagi/ komentarze
Wdrażanie Programu usuwania azbestu z terenu obszaru rewitalizacji	500 000,00zł	75 000zł	-	425 000zł	-	-	Zakłada się częściowy wkład Gminy Lipnik, częściowo dofinansowanie z Wojewódzkiego Funduszu Ochrony Środowiska i Gospodarki Wodnej w Kielcach (85%)
Projekty ze sfery funkcjonalno-przestrzennej							
Nazwa projektu	Wartość projektów	Gmina Lipnik	inne JST	UE	Środki krajowe	Środki prywatne	Uwagi/ komentarze
Modernizacja dróg wraz z infrastrukturą towarzyszącą	1 000 000,00zł.	150 000	-	850 000	150 000	-	Zakłada się dofinansowanie części inwestycji z PROW 2014-2020 (63,63% dofinansowania), 85% dofinansowania w ramach RPO WŚ 2014-2020, część w ramach działania 6.5 Rewitalizacja obszarów miejskich i wiejskich; część w ramach "Programu Rozwoju Gminnej i Powiatowej Infrastruktury Drogowej 2016-2019"
Modernizacja i budowa infrastruktury sportowo-	180 000,00zł.	27 000	18 000	153 000	27 000	-	Zakłada się dofinansowanie części inwestycji z PROW 2014-2020 85% dofinansowania w ramach RPO WŚ 2014-2020, część w ramach działania 6.5 Rewitalizacja

rekreacyjnej							obszarów miejskich i wiejskich; część w ramach "Programu Rozwoju Gminnej i Powiatowej Infrastruktury Drogowej 2016-2019"
Poprawa estetyki na terenie sołectwa Lipnik	50 000,00zł.	7 500	-	42 500	7 500	-	Zakłada się częściowe dofinansowanie ze środków UE w ramach RPO WŚ 2014-2020 w ramach działania 6.5 Rewitalizacja obszarów miejskich i wiejskich, częściowo w ramach PROW na lata 2014-2020 Podstawowe usługi i odnowa wsi na obszarach wiejskich Inwestycje w obiekty pełniące funkcje kulturalne lub kształtowanie przestrzeni publicznej
Projekty ze sfery technicznej							
Nazwa projektu	Wartość projektów	Gmina Lipnik	inne JST	UE	Środki krajowe	Środki prywatne	Uwagi/ komentarze
Termomodernizacja na budynkach użyteczności publicznej	1 000 000,00zł.	150 000	-	850 000	-	-	Zakłada się 75% dofinansowania w ramach RPO WŚ 2014-2020 działania 7.4 Rozwój infrastruktury edukacyjnej i szkoleniowej oraz dofinansowanie w ramach działania 3.3 Poprawa efektywności energetycznej z wykorzystaniem odnawialnych źródeł energii na obiektach użyteczności publicznej
Dostosowanie budynków użyteczności publicznej dla osób niepełnosprawnych	100 000,00zł	20 000	-	80 000	-	-	Zakłada się 80% dofinansowania w ramach RPO WŚ 2014-2020, działanie 4.4 Zachowanie dziedzictwa kulturowego i naturalnego
PROJEKTY UZUPEŁNIAJACE Obszar rewitalizacji nr 1							
Projekty ze sfery społecznej							
Nazwa projektu	Wartość projektów	Gmina Lipnik	inne JST	UE	Środki krajowe	Środki prywatne	Uwagi/ komentarze
Szkolenia dla administracji publicznej, organizacji pozarządowych, przedsiębiorstw i rolników	50 000,00	10000	-	40000,00	-	-	Zakłada się częściowe dofinansowania w ramach RPO WŚ 2014-2020 Poddziałanie 9.2.1 Rozwój wysokiej jakości usług społecznych oraz Poddziałania 8.5.3 Edukacja formalna i pozaformalna osób dorosłych, częściowo zadanie realizowane z budżetu gminy i

							Powiatu Opatowskiego, środków krajowych, Fundacji Wspomagania Wsi, Polsko-Amerykańskiej Fundacji Wolności
Rozwijanie zainteresowań dzieci i młodzieży	40 000,00	8000,00	-	32000,00	-	-	Zakłada się częściowe dofinansowania w ramach RPO WŚ 2014-2020 Poddziałanie 9.2.1 Rozwój wysokiej jakości usług społecznych oraz Poddziałania 8.5.3 Edukacja formalna i pozaformalna osób dorosłych, częściowo zadanie realizowane z budżetu gminy i Powiatu Opatowskiego, środków krajowych, Fundacji Wspomagania Wsi, Polsko-Amerykańskiej Fundacji Wolności
Projekty ze sfery gospodarczej							
Nazwa projektu	Wartość projektów	Gmina Lipnik	inne JST	UE	Środki krajowe	Środki prywatne	Uwagi/ komentarze
Wsparcie inwestycyjne MŚP	100 000,00	10000	-	80000	-	10000	Inwestycje prywatne mieszkańców sołectwa w oparciu m.in. o dotacje ARiMR, LGD Wokół Łysej Góry oraz w ramach RPO WŚ 2014-2020 Poddziałanie 9.3.1 Wsparcie sektora ekonomii społecznej, działanie 2.5 Wsparcie inwestycyjne sektora MŚP, PUP w Kielcach
Projekty ze sfery środowiskowej							
Nazwa projektu	Wartość projektów	Gmina Lipnik	inne JST	UE	Środki krajowe	Środki prywatne	Uwagi/ komentarze
Edukacja ekologiczna	20 000,00	2000	-	16000	2000	-	Zakłada się częściowy wkład Gminy częściowo dofinansowanie z Wojewódzkiego Funduszu Ochrony Środowiska i Gospodarki Wodnej w Kielcach
Projekty ze sfery technicznej							
Nazwa projektu	Wartość projektów	Gmina Lipnik	inne JST	UE	Środki krajowe	Środki prywatne	Uwagi/ komentarze

Powstawanie i rozwój gospodarstw agroturystycznych	50 000,00	10 000,00	-	40 000,00	-	-	Zakłada się dofinansowania w ramach RPO WŚ 2014-2020, działanie 7.3 Infrastruktura zdrowotna i społeczna, działanie 7.4 Rozwój infrastruktury edukacyjnej i szkoleniowej, środki własne gminy, Zakłada się częściowe dofinansowanie ze środków UE w ramach RPO WŚ 2014-2020 w ramach działania 6.5 Rewitalizacja obszarów miejskich i wiejskich,
--	-----------	-----------	---	-----------	---	---	--

Lista projektów podstawowych i uzupełniających – podobszar rewitalizacji nr 2 Sołectwo Leszczków

Numer i nazwa projektu	Wartość projektów	Źródła finansowania					Uwagi/ komentarze
		Gmina Lipnik	inne JST	Dofinansowanie		Środki prywatne, w tym granty NGO	
				UE	Środki krajowe		
Projekty ze sfery społecznej							
Pomoc osobom bezrobotnym w poszukiwaniu zatrudnienia	30 000,00 zł	4 500 zł	-	20 500 zł	-	5 000zł	Zakłada się dofinansowanie w ramach RPO WŚ 2014-2020 Działanie 9.1 Aktywna integracja zwiększająca szanse na zatrudnienie, Poddziałanie 9.2.1 Rozwój wysokiej jakości usług społecznych, Poddziałania 8.5.3 Edukacja formalna i pozaformalna osób dorosłych, częściowo środki Powiatowego Urzędu Pracy
Stworzenie świetlicy w Leszczkowie	50 000,00zł	7 500zł	-	42 500zł	7 500zł.	-	Zakłada się częściowo finansowanie zadań przewidzianych w tym projekcie rewitalizacyjnym w ramach RPO WŚ 2014-2020, Działania 4.4
Otwarcie kurhanu dla turystów	1 000 000	150 000zł	-	850 000zł	-	-	Zakłada się częściowo finansowanie zadań przewidzianych w tym projekcie rewitalizacyjnym w ramach RPO WŚ 2014-2020, Działania 7.2
Projekty ze sfery technicznej							
Numer i nazwa projektu	Wartość projektów	Gmina Lipnik	inne JST	UE	Środki krajowe	Środki prywatne	Uwagi/ komentarze
Wspieranie przedsiębiorczości na terenie obszaru rewitalizacji	30 000,00 zł	4 500 zł	-	25 500 zł	-	-	Inwestycje prywatne mieszkańców obszaru rewitalizacji nr 1 w oparciu m.in. o dotacje ARiMR, oraz w ramach RPO WŚ 2014-2020 Poddziałanie 9.3.1 Wsparcie sektora ekonomii społecznej, działanie 2.5 Wsparcie inwestycyjne sektora MŚP
Projekty rewitalizacyjne w sferze środowiskowej							
Numer i nazwa projektu	Wartość projektów	Gmina Lipnik	inne JST	UE	Środki krajowe	Środki prywatne	Uwagi/ komentarze
Wdrażanie Programu usuwania azbestu z terenu obszaru rewitalizacji	400 000,00zł	60 000zł	-	340 000zł	-	-	Zakłada się częściowy wkład Gminy Lipnik, częściowo dofinansowanie z Wojewódzkiego Funduszu Ochrony Środowiska i Gospodarki Wodnej w Kielcach (85%)
Projekty ze sfery funkcjonalno-przestrzennej							

Nazwa projektu	Wartość projektów	Gmina Lipnik	inne JST	UE	Środki krajowe	Środki prywatne	Uwagi/ komentarze
Modernizacja dróg wraz z infrastrukturą towarzyszącą	500 000	50 000	-	425 000	25000	-	Zakłada się dofinansowanie części inwestycji z PROW 2014-2020 85% dofinansowania w ramach RPO WŚ 2014-2020, część w ramach działania 6.5 Rewitalizacja obszarów miejskich i wiejskich; część w ramach "Programu Rozwoju Gminnej i Powiatowej Infrastruktury Drogowej 2016-2019"
Modernizacja i budowa infrastruktury sportowo-rekreacyjnej	180 000	27 000	-	153 000	-	-	Zakłada się dofinansowanie części inwestycji z PROW 2014-2020 85% dofinansowania w ramach RPO WŚ 2014-2020, część w ramach działania 6.5 Rewitalizacja obszarów miejskich i wiejskich; część w ramach "Programu Rozwoju Gminnej i Powiatowej Infrastruktury Drogowej 2016-2019"
Poprawa estetyki na terenie sołectwa Leszczków	40 000	3 000	-	34 000	3 000	-	Zakłada się częściowe dofinansowanie ze środków UE w ramach RPO WŚ 2014-2020 w ramach działania 6.5 Rewitalizacja obszarów miejskich i wiejskich, częściowo w ramach PROW na lata 2014-2020 Podstawowe usługi i odnowa wsi na obszarach wiejskich Inwestycje w obiekty pełniące funkcje kulturalne lub kształtowanie przestrzeni publicznej
Projekty ze sfery technicznej							
Nazwa projektu	Wartość projektów	Gmina Lipnik	inne JST	UE	Środki krajowe	Środki prywatne	Uwagi/ komentarze
Termomodernizacja budynku OSP	400 000	30 000	-	340 000	30 000	-	Zakłada się 75% dofinansowania w ramach RPO WŚ 2014-2020 działania 7.4 Rozwój infrastruktury edukacyjnej i szkoleniowej oraz dofinansowanie w ramach działania 3.3 Poprawa efektywności energetycznej z wykorzystaniem odnawialnych źródeł energii na obiektach użyteczności publicznej
Dostosowanie budynków użyteczności publicznej dla osób niepełnosprawnych	10 000	1 000	-	8 000	1000	-	Zakłada się 80% dofinansowania w ramach RPO WŚ 2014-2020, działanie 4.4 Zachowanie dziedzictwa kulturowego i naturalnego

PROJEKTY UZUPEŁNIAJACE Obszar rewitalizacji nr 2								
Numer projektu	Nazwa projektu	Wartość projektów	Źródła finansowania					Uwagi/ komentarze
			Gmina Lipnik	inne JST	Dofinansowanie		Środki prywatne, w tym granty NGO	
					UE	Środki krajowe		
Projekty ze sfery społecznej								
2.	Rozwijanie zainteresowań dzieci i młodzieży	20 000 zł	3 000 zł	-	16 000 zł	1 000 zł	-	Zakłada się częściowe dofinansowania w ramach RPO WŚ 2014-2020 Poddziałanie 9.2.1 Rozwój wysokiej jakości usług społecznych oraz Poddziałania 8.5.3 Edukacja formalna i pozaformalna osób dorosłych, częściowo zadanie realizowane z budżetu gminy i Powiatu Opatowskiego, środków krajowych, Fundacji Wspomagania Wsi, Polsko-Amerykańskiej Fundacji Wolności,
Projekty ze sfery gospodarczej								
Numer projektu	Nazwa projektu	Wartość projektów	Gmina Lipnik	inne JST	UE	Środki krajowe	Środki prywatne	Uwagi/ komentarze
3.	Wsparcie inwestycyjne MŚP	90 000,00 zł	-	-	72 000,00 zł	18 000, 00 zł	-	Inwestycje prywatne mieszkańców sołectwa w oparciu m.in. o dotacje ARiMR, LGD Wokół Łysej Góry oraz w ramach RPO WŚ 2014-2020 Poddziałanie 9.3.1 Wsparcie sektora ekonomii społecznej, działanie 2.5 Wsparcie inwestycyjne sektora MŚP, PUP w Kielcach
Projekty ze sfery środowiskowej								
Numer projektu	Nazwa projektu	Wartość projektów	Gmina Lipnik	inne JST	UE	Środki krajowe	Środki prywatne	Uwagi/ komentarze
4.	Edukacja ekologiczna	20 000,00 zł	2 000 zł	-	-	18 000 zł	-	Zakłada się częściowy wkład Gminy częściowo dofinansowanie z Wojewódzkiego Funduszu Ochrony Środowiska i Gospodarki Wodnej w Kielcach

Projekty ze sfery technicznej								
Numer projektu	Nazwa projektu	Wartość projektów	Gmina Lipnik	inne JST	UE	Środki krajowe	Środki prywatne	Uwagi/ komentarze
5.	Dostosowanie infrastruktury budynków użyteczności publicznej do potrzeb osób niepełnosprawnych	100 000 zł	15 000 zł	-	85 000 zł	-	-	Zakłada się 75% dofinansowania w ramach RPO WŚ 2014-2020, działanie 7.3 Infrastruktura zdrowotna i społeczna, działanie 7.4 Rozwój infrastruktury edukacyjnej i szkoleniowej, środki własne gminy

11 Mechanizmy włączenia mieszkańców, przedsiębiorców i innych podmiotów i grup aktywnych na terenie gminy w proces rewitalizacji

W ramach procesu tworzenia i wdrażania rewitalizacji stosowane są następujące mechanizmy włączenia mieszkańców, przedsiębiorców i innych podmiotów i grup w przedmiotowy proces:

- spotkania z mieszkańcami,
- informacja na temat rewitalizacji na sesjach Rady Gminy.
- strona internetowa Gminy Lipnik – zakładka „Rewitalizacja”
- http://www.lipnik.pl/98-Program_Rewitalizacji_Gminy_Lipnik_na_lata_2017_2023.html
- formularze uwag, ankiety, fiszki przedsięwzięć rewitalizacyjnych,
- spotkania Komitetu Rewitalizacji.

a) Kluczowi interesariusze rewitalizacji

- mieszkańcy obszarów objętych Programem Rewitalizacji,
- przedsiębiorcy działający lub planujący działać na obszarach rewitalizacji,
- organizacje pozarządowe i grupy nieformalne działające lub planujące działać na obszarach rewitalizacji,
- Urząd Gminy Lipnik i jego jednostki organizacyjne,
- Starostwo Powiatowe w Opatowie wraz z jednostkami organizacyjnymi,
- Samorząd Województwa Świętokrzyskiego i jego jednostki organizacyjne.

b) narzędzia partycypacji oraz sposób zaangażowania interesariuszy na każdym etapie realizacji Programu

Etap 1 – diagnozowanie

- *Diagnoza czynników i zjawisk kryzysowych* została opublikowana na stronie www Gminy Lipnik w celu konsultacji społecznych,
- spotkania z mieszkańcami wszystkich sołectw,
- prezentacja diagnozy na spotkaniu Komitetu Rewitalizacji.

Etap 2 – programowanie

- w ramach 2 etapu tworzenia Programu Rewitalizacji ogłoszono nabór fiszek przedsięwzięć rewitalizacyjnych,

Etap 3 – wdrażanie

Narzędzia partycypacji, które będą stosowane na etapie wdrażania Programu:

- spotkania otwarte z mieszkańcami i interesariuszami obszarów rewitalizacji,
- prezentacja realizacji wdrażanych przedsięwzięć rewitalizacyjnych na sesji Rady Gminy,
- ankiety, formularze uwag,

Etap 4 – monitorowanie

- przyjmowanie sprawozdań z realizacji Programu – Rada Gminy,
- publikacja na stronie www sprawozdań z realizacji Programu,
- spotkania Komitetu Rewitalizacji – ocena jak wdrażane są poszczególne przedsięwzięcia rewitalizacyjne.

Komunikacja z interesariuszami za pomocą strony internetowej

Wszelkie informacje dotyczące procesu rewitalizacji są upubliczniane na stronie internetowej Gminy Lipnik w specjalnie utworzonej zakładce „Rewitalizacja”

Komitety Rewitalizacji

Na potrzeby opracowania i wdrażania Programu został utworzony Komitet Rewitalizacji został powołany Zarządzeniem nr 18/2017 Wójta Gminy Lipnik z dnia 01 marca 2017r. W jego skład wchodzi:

1. Pani Małgorzata Falfus – przedstawiciel środowiska organizacji pozarządowych i dziedzictwa kulturowego,
2. Pan Sebastian Szymański – przedstawiciel środowiska kultury,
3. Pani Danuta Polit – przedstawiciel środowiska oświaty i edukacji,
4. Ks. Marian Nowak – przedstawiciel Parafii Matki Bożej Wniebowziętej w Malicach Kościelnych,
5. Pan Jan Dąbrowski – przedstawiciel Nadleśnictwa,
6. Pan Stanisław Nowak - przedstawiciel Rady Gminy,
7. Pan Stanisław Mazur - przedstawiciel Rady Gminy,
8. Pan Dariusz Zajac - przedstawiciel sołtysów,
9. Pan Artur Śmigąła – przedstawiciel Urzędu Gminy w Lipniku.

Spotkania Komitetu rewitalizacyjnego

W trakcie procesu tworzenia dokumentu

- na podstawie zgłoszeń wybrano Komitet i Zespół Rewitalizacyjny
- w trakcie 2 spotkania 10.03.2017r. - omówiono *Diagnozę czynników i zjawisk kryzysowych* oraz przeprowadzono dyskusję dot. obszarów zdegradowanych na terenie gminy.
- 3 spotkanie w dniu 10.03.2016r. dotyczyło omówienia przedsięwzięć w poszczególnych obszarach rewitalizacji.

*lista obecności
z dnia 10.03.2017r.
ze spotkania konsultacyjnego projektu Program
Rewitalizacji Gminy Lipnik na lata 2017-2023"*

<i>1 Małgorzata Falfus</i>	<i>Falfus M</i>
<i>2 Zofia Kryszczyńska</i>	<i>Zofia Kryszczyńska</i>
<i>3 Aneta Tamborska</i>	<i>Aneta Tamborska</i>
<i>4 Monika Pleska</i>	<i>Pleska M</i>
<i>5 Artur Śmigąła</i>	<i>Śmigąła A</i>

Formularz zgłaszania uwag, fiszka rewitalizacyjna

W trakcie procesu tworzenia Programu wykorzystano formularz ankietowy (zgłaszania uwag) oraz fiszkę rewitalizacyjną opublikowaną na stronie internetowej Gminy Lipnik

Tabela 53 Konsultacje z wykorzystaniem strony internetowej Gminy Lipnik

Etap	Element konsultacji	Termin konsultacji	Komentarz
1	Diagnoza czynników i zjawisk kryzysowych	06.02.2017 – 21.02.2017	Wpłynęła jedna uwaga do diagnozy, została uwzględniona
2	Nabór fiszek przedsięwzięć rewitalizacyjnych	1-16.03.2017	Wpłynęły 2 fiszki rewitalizacyjne, które zostały uwzględnione
3	Konsultacje Programu Rewitalizacji	15.05.2017-24.05.2017	Wpłynęła jedna uwaga do programu rewitalizacji

Źródło: opracowanie własne

12 System realizacji (wdrażania) programu rewitalizacji

a) Osadzenie rewitalizacji w systemie zarządzania gminą

Program Rewitalizacji przyjęty zostanie w drodze uchwały Rady Gminy. W tym samym trybie będzie odbywała się jego ewentualna aktualizacja, gdyż Program posiada formułę otwartą. W kolejnych latach zapewne dokument będzie aktualizowany, gdyż naturalną rzeczą jest, że będą pojawiały się nowe pomysły na przedsięwzięcia zgłaszane przez interesariuszy rewitalizacji (m.in. władze lokalne, partnerów społecznych i gospodarczych, mieszkańców obszarów zdegradowanych). Do Programu rewitalizacji będą wprowadzane te projekty, dla których:

- lokalizacja jest zgodna z obszarami wytypowanymi do rewitalizacji,
- określono nazwę i zakres przedsięwzięcia oraz oczekiwane rezultaty uzasadniające znaczenie projektu dla rozwoju obszarów rewitalizacji,
- określono harmonogram realizacji projektu,
- określono orientacyjne koszty realizacji projektu oraz wskazano potencjalne źródła finansowania,
- wskazano podmiot odpowiedzialny za jego realizację oraz (ewentualnie) partnerów przedsięwzięcia (jeśli dotyczy),
- okres realizacji konkretnego projektu nie przekracza daty 31.12.2023r.

Do zadań Gminy Lipnik należeć będzie:

- przygotowanie i składanie wniosków o dofinansowanie planowanych inwestycji, dla których beneficjentem będzie samorząd,
- realizacja działań przewidzianych w *Programie* w zakresie przygotowania:
 - ✓ dokumentacji projektowej i przetargowej,
 - ✓ analiz, kosztorysów, studiów wykonalności, raportów oddziaływania na środowisko,
 - ✓ nadzór nad wykonawcami konkretnych przedsięwzięć rewitalizacyjnych pod kątem terminowości i jakości wykonywanych zadań,
 - ✓ opracowanie sprawozdań, raportów, itp.,
- monitorowanie przebiegu oraz ocena efektywności i skuteczności realizacji *Programu*,
- promocja *Programu*, informowanie o współfinansowaniu projektów ze środków zewnętrznych.

Projekty zgłoszone do Programu Rewitalizacji będą realizowane i wdrażane w określonej hierarchii zadań, zależnie od postanowień Rady Gminy, uregulowań budżetowych (zachowania płynności finansowej gminy) oraz terminów określonych przez instytucje zarządzające i wdrażające programy unijne, krajowe, itp. Każdy projekt umieszczony w *Programie* będzie realizowany w oparciu o harmonogram zadaniowo-czasowy. Jednostką bezpośrednio odpowiadającą za wdrażanie Programu Rewitalizacji będzie Wójt Gminy Lipnik. W celu opracowania i wdrożenia Programu Wójt w drodze zarządzenia powołał zespół zadaniowy do spraw rewitalizacji (złożony z pracowników Urzędu Gminy) i Komitet rewitalizacyjny (złożony z interesariuszy rewitalizacji).

b) Koordynator działań rewitalizacyjnych, czyli o zadaniach Zespołu ds. rewitalizacji

Zadania Zespołu ds. rewitalizacji

- przygotowanie wniosków o dofinansowanie projektów,
- nadzorowanie i wdrażanie projektów rewitalizacyjnych,
- przygotowanie rocznych sprawozdań z realizacji *Programu*,
- przygotowanie wniosku o zmianę *Programu*,
- gromadzenie, dostarczanie i analiza danych,
- współpraca z firmami zewnętrznymi w zakresie prac związanych z przygotowaniem projektów rewitalizacyjnych w zakresie sporządzenia projektów budowlanych, kosztorysów, studiów wykonalności inwestycji, itp.,
- identyfikacja problemów, wskazywanie możliwości eliminacji przeszkód w realizacji zadań,

- współpraca z partnerami przedsięwzięć przy wdrażaniu projektów rewitalizacyjnych,
- upowszechnianie informacji o *Programie* za pośrednictwem strony internetowej Urzędu Gminy oraz prasy lokalnej.

Przewodniczący Zespołu ds. rewitalizacji powołany Zarządzeniem Wójta Gminy Lipnik pełni formalnie funkcję *Pełnomocnika rewitalizacji*, a cały Zespół jest Koordynatorem działań rewitalizacyjnych.

c) Sposób realizacji zasady partnerstwa, czyli o współpracy pomiędzy sektorem publicznym, społecznym i gospodarczym

Wdrażanie projektów rewitalizacyjnych na zdegradowanych obszarach Gminy Lipnik będzie realizowane na zasadzie współpracy pomiędzy sektorem społecznym, gospodarczym i publicznym. Współpraca międzysektorowa w realizacji projektów rewitalizacyjnych odbywać się będzie w oparciu o następujące zasady:

- partnerstwa - co oznacza, że instytucje, podmioty, interesariusze - uczestniczą w rozwiązywaniu problemów na zdegradowanych terenach, współdziałają z samorządem przy realizacji konkretnych zadań,
- efektywności - polega na wspólnym dążeniu gminy i instytucji biorących udział we wdrażaniu projektów rewitalizacyjnych do osiągnięcia możliwie najlepszych efektów w realizacji zadań/projektów,
- suwerenności stron - co oznacza, że gmina i instytucje realizujące/współrealizujące działania/projekty zachowują autonomię i niezależność względem siebie i są w stosunku do siebie równorzędnymi partnerami,
- jawności - zgodnie, z którą Gmina Lipnik udostępni organizacjom sektora pozarządowego i innym podmiotom wszelkie niezbędne informacje o celach i priorytetach realizowanych zadań oraz środkach dostępnych na ich realizację.

Partnerstwo trzech sektorów: publicznego, społecznego i gospodarczego, oprócz wspólnego celu, jakim jest wyprowadzenie zdegradowanych obszarów z sytuacji kryzysowej, ma określone podstawowe zasady stanowiące fundament wspólnych działań:

- respektowanie własnych potrzeb, możliwości i dążenie do osiągnięcia kompromisu,
- przejrzystość podejmowanych działań,
- otwarty dialog z mieszkańcami gminy i interesariuszami rewitalizacji.

Współpraca pomiędzy Partnerami *Programu Rewitalizacji* ma na celu:

- wykorzystanie potencjału organizacji oraz społeczności lokalnej poprzez skoordynowanie działań w ramach kilku wspólnych i spójnych projektów akceptowanych i wspieranych przez wszystkich uczestników,
- optymalne wykorzystanie kompetencji i zasobów będących w dyspozycji samorządu, organizacji pozarządowych oraz przedsiębiorców,
- wsparcie innowacyjności proponowanych rozwiązań, wyrażającą się zastosowaniem nowych podejść do rozwiązywania problemów.

W ramach Programu Rewitalizacji Gminy Lipnik powołany został Komitet rewitalizacji, który łączy ww. sektory. Program jest ukierunkowany na dojrzałe formy partycypacji, tj. oprócz informowania i konsultacji społecznych wskazuje na zastosowanie innych zaawansowanych metod partycypacji (współdecydowanie, kontrola obywatelska). To co istotne, w Komitecie reprezentowane jest szerokie spektrum interesariuszy rewitalizacji (radni, mieszkańcy obszarów rewitalizacji, przedstawiciele szkół, przedsiębiorców, itd.). **To m.in. poprzez działalność Komitetu rewitalizacji realizowana jest formuła partnerstwa w systemie zarządzania Programem.**

d) aspekty środowiskowe we wdrażaniu Programu Rewitalizacji

Gmina Lipnik będzie realizować inwestycje z poszanowaniem środowiska naturalnego. Podczas realizacji poszczególnych inwestycji przestrzegane będą m.in. przepisy:

- ustawy z dnia 27 kwietnia 2001 r. *Prawo ochrony środowiska*,

- rozporządzenia Ministra Środowiska z dnia 6 października 2014 r. w sprawie ochrony gatunkowej roślin,
- rozporządzenia Ministra Środowiska z dnia 6 października 2014 r. w sprawie ochrony gatunkowej grzybów,
- rozporządzenia Ministra Środowiska z dnia 6 października 2014 r. w sprawie ochrony gatunkowej zwierząt,
- ustawy z dnia 16 kwietnia 2004 r. o ochronie przyrody,
- dyrektywy Rady 92/43/EWG z dnia 21 maja 1992 r. w sprawie ochrony siedlisk przyrodniczych oraz dzikiej fauny i flory,
- dyrektywy Rady 79/409/EWG z dnia 2 kwietnia 1979 roku w sprawie ochrony dzikich ptaków,
- rozporządzenia Ministra Środowiska z dnia 14 czerwca 2007 r. w sprawie dopuszczalnych poziomów hałasu w środowisku.

W trakcie realizacji zadań dotyczących termomodernizacji budynków użyteczności publicznej uwzględnione zostaną wymogi ochrony gatunkowej roślin, zwierząt i grzybów – zgodnie m.in. z zaleceniami i sugestiami wymienionymi w publikacjach:

-P. Wylegała, R. Jaros, R. Dzięciołowski, A. Kepel, R. Szkudlarek, R. Paszkiewicz, *Docieplanie budynków w zgodzie z zasadami ochrony przyrody*, 2009;

-*Ptaki w budynkach. Remonty i docieplenia w zgodzie z zasadami ochrony przyrody*, Kielce 2010.

Gmina Lipnik przed przystąpieniem do docieplania budynku/ów zleci odpowiednio przeszkolonemu ornitologowi i chiropterologowi ekspertyzę ornitologiczną, która odpowie na następujące pytania:

- czy budynek jest wykorzystywany, jako miejsce gniazdowania ptaków lub schronienie nietoperzy?

- czy w budynku znajdują się inne potencjalne miejsca, które mogłyby zostać zajęte przez ptaki lub nietoperze przed rozpoczęciem prac modernizacyjnych? Zostanie wykonana szczegółowa inwentaryzacja takich miejsc, obejmująca lokalizację i rodzaj.

-jakie optymalne metody należy zastosować, by zminimalizować ryzyko, że w chwili prowadzenia prac remontowych w zakamarkach budynku znajdują się zwierzęta? Odpowiedź na to pytanie powinna obejmować rodzaj zabezpieczeń, terminy i sposoby ich wykonania oraz ocenę zysków i strat. W trakcie realizacji inwestycji w razie odnalezienia pojedynczych gniazd ptasich czy miejsca obecności nietoperzy, tak zaplanowana zostanie kolejność prac, aby miejsca te były docieplane dopiero po opuszczeniu ich przez zwierzęta. W przypadku ptaków ornitolog zabezpieczy miejsca natychmiast po wylocie z niego młodych, by nie dopuścić do ponownego złożenia jaj (wiele ptaków wyprowadza 2 albo 3 lęgi w ciągu roku). Czynne usuwanie ptaków czy nietoperzy będzie traktowane, jako ostateczność i każdorazowo będzie wymagało konsultacji i zezwolenia Generalnego Dyrektora Ochrony Środowiska. Aby remont nie spowodował znaczącej szkody przyrodniczej, zostanie zapewniona zwierzętom odpowiednia ilość właściwych schronień. Jeśli nie będzie możliwości pozostawienia schronień istniejących zostaną utworzone schronienia alternatywne, równoważące ubytek takich miejsc w wyniku remontu³. Liczba tych alternatywnych schronień będzie w pełni równoważyć stratę, z uwzględnieniem ew. rekompensaty za szkody poniesione przez populację tych gatunków w czasie remontu⁴. Realizując tę inwestycję samorząd będzie uwzględniał art. 51 i 52 ustawy o ochronie przyrody – wymóg ochrony ptaków i nietoperzy zasiedlających budynki.

³ Dot. to przede wszystkim niektórych nietoperzy oraz trzech gatunków ptaków, dla których taki ubytek stanowi poważne zagrożenie wpływające na spadek ich liczebności – wróbla, jerzyków i pustulek.

⁴ Dobór odpowiednich skrzynek będzie uzgodniony z ornitologiem i chiropterologiem.

13 System monitoringu i oceny skuteczności działań i system wprowadzania modyfikacji w reakcji na zmiany w otoczeniu programu

a) Odniesienie monitoringu do celów rewitalizacji (system kwantyfikowalnych i mierzalnych wskaźników)

Monitoring *Programu* dotyczyć będzie przede wszystkim kontroli realizacji zadań inwestycyjnych i projektów rozwojowych oraz planowanych wskaźników produktów i rezultatów poszczególnych inwestycji. Monitoring ma służyć:

- ocenie postępu realizacji konkretnych projektów inwestycyjnych,
- weryfikacji zgodności osiąganych produktów, rezultatów i osiągnięć z założonymi celami,
- ocenie efektywności wykorzystania posiadanych środków pieniężnych,
- wczesnej diagnozie trudności mogących mieć wpływ na realizowane inwestycje zwłaszcza terminowość ich zakończenia.

Podstawę systemu monitoringu i ewaluacji realizacji niniejszego programu stanowi zbiór wskaźników określanych każdorazowo dla zdefiniowanych celów operacyjnych oraz poszczególnych projektów, na który składają się:

- wskaźniki produktu – odnoszą się do rzeczowych efektów działalności. Są to efekty, które osiągamy bezpośrednio na skutek wydatkowania środków. Liczone są w jednostkach materialnych, np. długość nowo budowanych dróg, liczba budynków poddanych renowacji, liczba firm, które otrzymały pomoc, liczba zorganizowanych szkoleń, itp.,
- wskaźniki rezultatu – odpowiadają bezpośrednim i natychmiastowym efektom wynikającym z wdrożenia Programu/projektu i są one logicznie powiązane ze wskaźnikami produktu. Wskaźniki rezultatu mogą przybierać formę wskaźników materialnych (skrócenie czasu podróży, liczba wypadków drogowych, itp.) lub finansowych (zmniejszenie nakładów na bieżące remonty nawierzchni np. w %, itp.). Dostarczają one informacji o zmianach, jakie nastąpiły w wyniku realizacji projektu. Wskaźniki rezultatu mierzy się jako wyraz zmiany w porównaniu z rokiem bazowym.

b) Procedura ewaluacji

Ewaluacja ma na celu poprawę jakości, skuteczności i spójności realizacji *Programu Rewitalizacji* w odniesieniu do konkretnych problemów obszaru rewitalizowanego z jednoczesnym uwzględnieniem wizji rewitalizacji i właściwego prawodawstwa lokalnego, krajowego i wspólnotowego dotyczącego m.in. oddziaływania na środowisko naturalne projektów zapisanych do realizacji w Programie. Rada Gminy oceniając realizację *Programu* będzie brała pod uwagę następujących 5 kryteriów:

- skuteczność – kryterium, które pozwala sprecyzować, do jakiego stopnia cele przedsięwzięcia zdefiniowane na etapie *Programu* zostały osiągnięte,
- efektywność – kryterium, które pozwala ocenić poziom „ekonomiczności” *Programu*,
- użyteczność – kryterium pozwalające ocenić, do jakiego stopnia oddziaływanie *Programu* odpowiada potrzebom grupy docelowej,
- trafność – kryterium pozwalające ocenić, do jakiego stopnia cele *Programu* odpowiadają potrzebom i priorytetom wskazanym w odniesieniu do obszaru rewitalizowanego,
- trwałość – kryterium pozwalające ocenić na ile można się spodziewać, że pozytywne zmiany wywołane oddziaływaniem *Programu* będą trwać po jego zakończeniu.

Rola Rady Gminy – ocena skuteczności działań

Kluczowe znaczenie dla oceny podejmowanych działań ma ich monitoring. Funkcję instytucji monitorującej wdrażanie *Programu* będzie pełnił Rada Gminy. Co najmniej raz na dwa lata analizowane będą postępy w realizacji *Programu Rewitalizacji*. Rada jako instytucja kontrolna i uchwałodawcza będzie mieć za zadanie:

- akceptację sprawozdań z realizacji *Programu*, w szczególności osiągnięcia celów, rezultatów,

- analizowanie i zatwierdzanie wniosków o zmianę treści *Programu Rewitalizacji*,
- aktualizację *Programu Rewitalizacji*,
- uwzględnienie zadań zaplanowanych do realizacji przy przyjmowaniu budżetu gminy oraz wieloletnich planów inwestycyjnych lub innych dokumentów strategicznych o znaczeniu lokalnym.

Rola Komitetu Rewitalizacji

Komitet Rewitalizacji stanowi forum współpracy i dialogu interesariuszy z organami gminy, a także sprawuje funkcje opiniodawczo-doradcze w sprawach związanych z opracowaniem i wdrażaniem *Programu Rewitalizacji dla Gminy Lipnik na lata 2016-2023* oraz oceną przebiegu procesu rewitalizacji. Szczegółowe zadania:

- opiniowanie sprawozdań z realizacji *Programu* po przygotowaniu ich przez Zespół ds. rewitalizacji, a przed przyjęciem ich przez Radę Gminy,
- opiniowanie i rekomendowanie propozycji zmian w *Programie*,
- zachęcanie interesariuszy rewitalizacji do włączenia się w opracowywanie i realizację *Programu*,
- upowszechnianie informacji o *Programie* wśród interesariuszy rewitalizacji.

c) Opis systemu aktualizacji programu z uwzględnieniem zasady partnerstwa

Program Rewitalizacji stanowi dokument otwarty i poddawany będzie systematycznej, okresowej analizie i ocenie oraz będzie aktualizowany w razie potrzeby na uzasadnione wnioski interesariuszy rewitalizacji. Aktualizacja dokumentu nastąpi także w przypadku zmiany uwarunkowań, wymogów prawnych, pojawiania się nowych pomysłów i propozycji projektów mających je rozwiązać. Analiza, ocena i aktualizacja programu odbywać się będzie w oparciu o zasadę współpracy z zainteresowanymi partnerami i interesariuszami rewitalizacji. Przesłankami zmian niniejszego Programu mogą być wnioski lub sugestie funkcjonujących na terenach rewitalizacji podmiotów gospodarczych, organizacji społecznych lub poszczególnych mieszkańców. Zmiana działań lub priorytetów, o których mowa w niniejszym dokumencie, jak również ich uszczegółowienie i uzupełnienie, może nastąpić w trakcie realizacji Programu, w szczególności po przyjęciu uchwały budżetowej na kolejny rok określającej zadania inwestycyjne lub innych programów, w szczególności Wieloletniego Planu Inwestycyjnego lub uchwał intencyjnych. Powołany zespół do spraw rewitalizacji i Komitet Rewitalizacji będzie monitorował przebieg realizacji zadań zawartych w Programie oraz interweniował w przypadku stwierdzenia opóźnień lub nieuzasadnionej rezygnacji z realizacji zadania i w razie potrzeby przedstawiał (za pośrednictwem Wójta) Radzie Gminy propozycje zmiany Programu w zakresie dostosowania go do zmieniających się uwarunkowań.

Informowanie i włączenie społeczeństwa – interesariuszy rewitalizacji będzie się odbywało głównie poprzez stronę internetową samorządu, a zasadniczym celem komunikacji społecznej będzie zapewnienie wyczerpującej i zrozumiałej informacji oraz takich dróg jej obiegu, żeby uzyskać partycypację społeczności lokalnej w procesie rewitalizacji, jej aktywny udział w programowaniu, decyzjach oraz odpowiedzialności i finansowaniu. Komunikacja społeczna ma zapewnić interesariuszom *Programu*:

- dostęp do informacji na temat celów i kierunków działań rewitalizacyjnych,
- pobudzić ich do wyrażania własnych opinii,
- nawiązać porozumienie pomiędzy interesariuszami procesu rewitalizacji a Zespołem ds. rewitalizacji/ Komitetem Rewitalizacji.

Informowanie w procesie komunikacji społecznej ma wyjaśnić mieszkańcom i interesariuszom rewitalizacji korzyści płynące z procesu rewitalizacji, w zamian za tymczasowe zakłócenie normalnego rytmu życia i określony wysiłek, także finalny.

e) aspekty środowiskowe we wdrażaniu Programu Rewitalizacji

Podczas realizacji zadań rewitalizacyjnych gmina będzie przestrzegać m.in.

- ustawy z dnia 27 kwietnia 2001 r. Prawo ochrony środowiska,
- Rozporządzenia Ministra Środowiska z dnia 6 października 2014 r. w sprawie ochrony gatunkowej roślin,
- Rozporządzeniu Ministra Środowiska z dnia 6 października 2014 r. w sprawie ochrony gatunkowej grzybów,
- Rozporządzenia Ministra Środowiska z dnia 6 października 2014 r. w sprawie ochrony gatunkowej zwierząt,
- Ustawy z dnia 16 kwietnia 2004 r. o ochronie przyrody,
- Dyrektywy Rady 92/43/EWG z dnia 21 maja 1992 r. w sprawie ochrony siedlisk przyrodniczych oraz dzikiej fauny i flory,
- Dyrektywy Rady 79/409/EWG z dnia 2 kwietnia 1979 roku w sprawie ochrony dzikich ptaków (ze zmianami),
- Ustawy z dnia 18 lipca 2001 r. Prawo wodne (Dz. U. 2012 poz. 145 z późn. zm.).

Gmina w związku z zagospodarowaniem terenów zielonych będzie przestrzegać rozporządzenia Ministra Środowiska z dnia 9 listopada 2011r. w sprawie listy roślin i zwierząt gatunków obcych, które w przypadku uwolnienia do środowiska przyrodniczego mogą zagrozić gatunkom rodzimym lub siedliskom przyrodniczym (Dz. U. Nr 210, poz. 1260).

Spis Tabel

Tabela 1 Liczba rodzin i osób korzystających z pomocy GOPS w Lipniku w latach 2013-2015	13
Tabela 2 Liczba rodzin i osób korzystających z pomocy GOPS w latach 2013-2015	15
Tabela 3 Liczba rodzin korzystających z pomocy GOPS w latach 2013-2015 w podziale na sołectwa	16
Tabela 4 Liczba dzieci i młodzieży korzystająca z dożywiania w latach 2013-2015 z podziałem na sołectwa	17
Tabela 5 Liczba osób korzystająca z zasiłków stałych, okresowych, celowych w poszczególnych sołectwach Gminy Lipnik w roku 2013	18
Tabela 6 Liczba osób korzystająca z zasiłków stałych, okresowych, celowych w poszczególnych sołectwach Gminy Lipnik w roku 2014	19
Tabela 7 Liczba osób korzystająca z zasiłków stałych, okresowych, celowych w poszczególnych sołectwach Gminy Lipnik w roku 2015	20
Tabela 8 Liczba osób korzystająca z zasiłków z powodu bezrobocia w latach 2013-2015	21
Tabela 9 Liczba osób korzystająca z zasiłków z powodu ubóstwa w latach 2013-2015	22
Tabela 10 Liczba osób korzystająca z zasiłków z powodu niepełnosprawności w latach 2013-2015....	23
Tabela 11 Liczba osób korzystająca z zasiłków z powodu długotrwałej lub ciężkiej choroby w latach 2013-2015	24
Tabela 12 Liczba osób korzystająca z zasiłków z powodu bezradności w sprawach opiekuńczo-wychowawczych w latach 2013-2015	25
Tabela 13 Liczba osób korzystająca z zasiłków z powodu alkoholizmu w latach 2013-2015	26
Tabela 14 Ogólna liczba przestępstw i wykroczeń w podziale na kategorie w Gminy Lipnik	26
Tabela 15 Ogólna liczba przestępstw i wykroczeń w podziale na sołectwa Gminy Lipnik.....	28
Tabela 16 Struktura ludności na terenie Gminy Lipnik w latach 2013-2015.....	28
Tabela 17 Procentowy podział liczby mieszkańców poszczególnych sołectw do ogółu mieszkańców Gminy Lipnik.....	29
Tabela 18 Liczba mieszkańców w poszczególnych sołectwach – stan na 31.12.2013	30
Tabela 19 Liczba mieszkańców w poszczególnych sołectwach – stan na 31.12.2014	31
Tabela 20 Liczba mieszkańców w poszczególnych sołectwach– stan na 31.12.2015.....	32
Tabela 21 Procentowy udział poszczególnych kategorii wiekowych do ogółu mieszkańców danego sołectwa	33
Tabela 22 Liczba sołectw, w których nastąpił spadek liczby mieszkańców lub zwiększenie liczby mieszkańców było mniejsze niż średnia dla sołectwa	34
Tabela 23 Liczba mieszkańców do 25 roku życia w poszczególnych sołectwach Gminy Lipnik	35
Tabela 24 Procentowy udział mieszkańców powyżej 61 lat i więcej w poszczególnych sołectwach	36
Tabela 25 Liczba bezrobotnych w Gminie Lipnik z podziałem na sołectwa w latach 2013-2015.....	37
Tabela 26 Działalność kulturalna na terenie Gminy Lipnik	38
Tabela 27 Czytelnicy Gminnej Biblioteki Publicznej według wieku i rodzaju wykonywanego zajęcia za rok 2015	39
Tabela 28 Analiza w których sołectwie zarejestrowane są organizacje pozarządowe	40
Tabela 29 Działalność kulturalna na terenie Gminy liczba osób uczęszczających.....	42
Tabela 30 Inwentaryzacja azbestu na terenie Gminy Lipnik w podziale na miejscowości	43
Tabela 31: Pomniki przyrody	46
Tabela 32 Liczba sołectw, w których liczba zarejestrowanych firm w Centralnej ewidencji i informacji o działalności gospodarczej (CEiDG) jest poniżej średniej dla sołectwa	47

Tabela 33 Wskaźniki zwodociągowania Gminy Lipnik wg stanu na 12.12.2016	48
Tabela 34 Wskaźniki skanalizowania Gminy Lipnik wg stanu na 12.12.2016.....	48
Tabela 35 Analiza sołectw pod kątem posiadanej infrastruktury wodociągowej, kanalizacyjnej i gazowej	49
Tabela 36 Wykaz zabytków na terenie Gminy Lipnik.....	50
Tabela 37 Liczba zabytków wpisana do Gminnej Ewidencji Zabytków w poszczególnych sołectwach .	50
Tabela 38 Zabytki budownictwa i architektury wpisane do gminnej ewidencji zabytków	51
Tabela 39 Liczba uczniów w poszczególnych szkołach na terenie Gminy Lipnik.....	52
Tabela 40 Wyniki egzaminu gimnazjalnego za 2015/2016r.	52
Tabela 41 Potrzeby placówek oświatowych na terenie gminy Lipnik.....	53
Tabela 42 Analiza infrastruktury kulturalnej dostępnej w poszczególnych sołectwach.....	53
Tabela 43 Analiza infrastruktury sportowej dostępnej w poszczególnych sołectwach.....	54
Tabela 44 Delimitacja obszarów rewitalizacji ze względu na limit liczby mieszkańców	55
Tabela 45 Liczba rodzin i osób korzystających z pomocy GOPS w latach 2013-2015 w podziale na sołectwa	56
Tabela 46 Liczba osób korzystająca z zasiłków stałych, okresowych, celowych w poszczególnych sołectwach.....	56
Tabela 47 Delimitacja obszarów rewitalizacji ze względu na limit liczby mieszkańców	58
Tabela 48 Liczba osób korzystająca z zasiłków stałych, okresowych, celowych w poszczególnych sołectwach.....	58
Tabela 49 Delimitacja obszarów rewitalizacji ze względu na liczbę mieszkańców.....	61
Tabela 50 Delimitacja obszarów rewitalizacji ze względu na liczbę mieszkańców.....	61
Tabela 51 Możliwe źródła finansowania projektów zawartych w Programie Rewitalizacji dla Gminy Lipnik.....	92
Tabela 52 Priorytety Inwestycyjne o kluczowym znaczeniu dla rewitalizacji.....	93
Tabela 53 Konsultacje z wykorzystaniem strony internetowej Gminy Lipnik.....	106

Spis Wykresów

Mapa nr 1: Gmina Lipnik na tle Województwa Świętokrzyskiego.....	9
Mapa nr 2 Obszary zdegradowane na tle gminy	60
Mapa nr 3 Podobszar rewitalizacji nr 1 na terenie sołectwa Lipnik	63
Mapa nr 4 Podobszar rewitalizacji nr 2 na terenie sołectwa Leszczków	64